

# CÂMARA MUNICIPAL DE VENDAS NOVAS



**Ata da Reunião de 09 / 02 / 2023**

---

---

**Ata n.º 03 destinada a:**

---

---

---



ca

#

**ATA N.º 03**

Aos nove dias do mês de fevereiro do ano dois mil e vinte e três, na Sala de Sessões, Edifício dos Paços do Concelho desta cidade de Vendas Novas, reuniu a Câmara Municipal tendo estado:

**PRESIDENTE..... LUÍS CARLOS PITEIRA DIAS**

**VICE-PRESIDENTE VALENTINO SALGADO CUNHA**

**VEREADORES RICARDO MANUEL COELHO VIDEIRA  
TIAGO ANDRÉ HORTELÃO ALDEIAS  
LUÍS FILIPE LARANJO MATIAS**

A reunião foi secretariada pelo Chefe da DAF, Hélder Páscoa Fernandes.

**ABERTURA OFICIAL DA REUNIÃO**

Pelo Senhor Presidente foi declarada aberta a reunião eram 15 H 00.

**1. Ponto – PERÍODO ANTES DA ORDEM DO DIA**

Tomou a palavra o **Presidente**, informando que no dia 25 de janeiro recebeu, na Câmara Municipal, o novo comandante do Regimento de Artilharia, Coronel Rui Dias, tendo também participado na reunião na CIMAC, com um grupo de trabalho na Área da Proteção Civil, com o intuito de criar um conjunto de medidas intermunicipais de incentivo ao voluntariado na referida área. No dia 26 presidiu à sessão de encerramento do Projeto "Além Risco", em Évora, esteve também presente na CCDR Alentejo, na "IV Energy & Climate Summit", e, no período da tarde, esteve presente, na Landeira, na entrega de plantas, no âmbito do projeto "Além Risco", no dia 27 esteve presente no Conselho Executivo da AMGAP e, ainda, na abertura da "XXVI Prova do vinho novo de Cabeção". No dia 28 esteve presente na entrega de plantas no Mercado Municipal de Vendas Novas, no âmbito do projeto "Além Risco". Ainda no mesmo dia, esteve presente no corta-mato Critério Paulo Guerra, na Landeira e, também, na 1.ª Jornada da Taça de Portugal de danças desportivas, no Pavilhão Gimnodesportivo, no dia 1 de fevereiro recebeu, para apresentação de cumprimentos, a nova gerente da Caixa Geral de Depósitos, e no dia 2 participou na abertura da reunião da RIBBAC, na Biblioteca Municipal. No dia 3 entregou a chave da StartUp à empresa



## CÂMARA MUNICIPAL DE VENDAS NOVAS

Salsh&Vin, no dia 7 esteve presente na receção aos alunos do projeto "Conheces o lugar onde vives?" e no dia 8 participou na reunião do Conselho Consultivo do Tribunal da Comarca de Évora, onde foi analisado e apreciado o relatório Anual de 2022, no que diz respeito aos serviços de justiça da nossa região.

Interveio o **Vice-Presidente**, referindo que no dia 24 de janeiro reuniu com a organização local das Jornadas Mundiais da Juventude, no dia 26 esteve presente na sessão de encerramento, em Évora, do programa Além Risco, assim como no "IV Energy & Climate Summit", na CCDR Alentejo, e na entrega de plantas na Landeira, no âmbito do projeto "Além Risco". No dia 28 esteve presente na entrega de plantas no Mercado Municipal de Vendas Novas, no âmbito do projeto "Além Risco", no corta-mato Critério Paulo Guerra, na Landeira e, ainda, na 1.º Jornada da taça de Portugal de danças desportivas. No dia 30 recebeu os alunos das AEC's do 4.º ano da Escola Básica dos Campos da Misericórdia, para o Cantar das Janeiras, no dia 3 reuniu com a Liga Portuguesa contra o Cancro e, ainda, na entrega de diplomas e bolsas de mérito aos alunos e ex-alunos do Agrupamento de Escolas de Vendas Novas. No dia 6 participou na reunião da Comissão Técnica de Acompanhamento das transferências de competências no domínio da Ação Social, no dia 8 esteve presente na sessão do MyPolis, na Escola Secundária de Vendas Novas, e no dia 9 esteve presente na iniciativa "Conheces o lugar onde vives?".

Tomou a palavra o **Vereador Ricardo Videira**, dando conhecimento que no dia 28 de janeiro participou na 7.ª prova do 24.º Critério Corta Mato Paulo Guerra, na Landeira.

Interveio o **Presidente**, informando que a partir de dia 1 de fevereiro deixou de exercer funções como Presidente da Comunidade Intermunicipal do Alentejo Central, passando à condição de Vice-Presidente, de acordo com a rotação política que ficou acordada no início do mandato, entre todas as forças políticas que integram a CIMAC.

Tomou a palavra o **Vereador Luís Matias**, perguntando porque razão o Município de Vendas Novas deixou de assegurar a realização de funerais no período de fim-de-semana e quais as diligências que estão a ser movidas, de forma a que a situação possa ser revertida. Em termos de trânsito, pergunta qual o motivo para se encontrar novamente sem funcionar o semáforo entre as ruas Luís António Firmino e Almada Negreiros, designado por "cruzamento do Ivo", afirmando que se trata de uma situação já recorrente, com um histórico de acidentes no referido local, perguntando, ainda, quais as ações que a Câmara Municipal já tomou para tentar solucionar o problema em causa. Em relação a estradas em geral, afirma que na Rua José Francisco Fragoso se verificou um novo abatimento, perguntando se a Câmara Municipal sabe o motivo e o que está a ser feito para a correção da situação, bem como em relação a várias estradas do Concelho de Vendas Novas que



12

AF

estão em condições bastante precárias, como é o caso da Rua Almada Negreiros ou da Rua do Bocage. Sabendo que existe um compromisso do executivo, de no primeiro trimestre implementar o Plano de Manutenção e Conservação da Rede Viária, considera importante que fosse feito um levantamento exaustivo de situações similares às que foram referidas e que se seja proactivo na correção das mesmas. Por fim, relativamente à Estrada do Monte Branco, que liga a Estrada da Afeiteira à Estrada Nacional 4, que se encontra cheia de buracos em toda a sua extensão, afirma que, ainda que seja de terra batida, a situação deve ser corrigida, garantindo assim o acesso a quem usa aquela via para não passar pelo interior da cidade.

Em relação à questão do trânsito no cruzamento do Ivo, o **Presidente** informa que o referido semáforo esteve em funcionamento e que, alguns meses depois do acidente que se ali ocorreu, teve uma nova avaria tendo a Câmara avançado com os procedimentos para a reparação do equipamento. Como já tinha informado anteriormente, informa ainda que agora existe um procedimento que passa a ser gerido e coordenado pela CIMAC, para a contratação das intervenções de manutenção em toda a rede de sinalização luminosa e dinâmica. Portanto, passará a ser a CIMAC a ter um procedimento único para todos os Municípios para esse fim, que se encontrava em fase de lançamento e estará implementado durante o ano de 2023. Assim que o executivo teve conhecimento da referida avaria, comunicou à CIMAC, para avaliar a inclusão deste semáforo na lista da sinalização luminosa do concelho de Vendas Novas, estando agora no procedimento que a CIMAC irá lançar, segundo informação dos serviços, ainda no corrente mês. No que diz respeito à na Rua José Francisco Fragoso, informa que houve uma rotura que levou a um novo abatimento e o executivo, por precaução, desviou o trânsito, estando neste momento em reparação o referido troço, de forma a regularizar a situação. Refere que o Plano de Manutenção e Conservação da Rede Viária irá ser elaborado, mas informa que na revisão ao orçamento está prevista uma verba para uma empreitada com massas quentes para aplicar em todas roturas existentes nas transversais. Em relação às estradas de terra batida, informa que está a ser terminada a manutenção dos caminhos municipais em terra batida da Afeiteira. Afirma que a Estrada do Monte Branco não está esquecida, mas a prioridade foi intervencionar as vias com maior quantidade de moradores ou utilizadores desses caminhos, tendo esse trabalho sido feito pelos serviços municipais.

Interveio o **Vereador Tiago Aldeias**, referindo que a CDU tem a mesma preocupação que o PSD no diz respeito à não realização de funerais no período de fim-de-semana e exige que o serviço seja repostos. Para além disso, acrescenta que deve ser revista uma outra situação, que o facto do cemitério ficar sem vigilância no seu horário de funcionamento.



Tomou a palavra o **Vice-Presidente**, esclarece que a única razão para não se realizarem funerais aos fins-de-semana, é porque não existem coveiros suficientes para prestar o serviço regular durante os dias úteis da semana e ainda estarem todos os fins-de-semana em permanência, em rotatividade ou não, porque são necessárias duas pessoas para procederem a uma inumação. Portanto, afirma que é impossível ter esses dois trabalhadores em permanência para fazer o referido serviço todos os fins-de-semana de todo o ano. Informa que isso acontece porque um dos trabalhadores que se encontrava no referido serviço entrou de baixa há pouco tempo e os concursos que têm sido abertos ao longo dos últimos anos não têm tido candidatos. Atualmente está a ser aberto um outro concurso para que possa haver mais um coveiro no serviço, o que já permitir gerir o serviço operacional do cemitério de um outro modo. Caso o concurso não seja preenchido, como aconteceu no passado, terão de ser procuradas outras soluções definitivas que resolvam o problema da falta de coveiros, que não é só de Vendas Novas, é um pouco de todo o país, mas que sente mais nos meios em que se o número de funcionários é pequeno e o número de inumações é elevado.

Interveio o **Vereador Tiago Aldeias**, afirmando que a situação é preocupante, arriscando-se a dizer que isso nunca aconteceu no passado no Concelho de Vendas Novas e não é aceitável que aconteça. Refere que o que está a acontecer com os coveiros, também está a acontecer com os arquitetos, com os pedreiros e com outras profissões, importando perceber porque é que não existem esses profissionais. Afirma que a eventual entrega da gestão do cemitério a uma empresa privada, com o qual não concorda, mas coloca a questão, se essas empresas encontram coveiros porque é que a Câmara Municipal não encontra. Considera que essa questão deve ser analisada e o problema deve ser resolvido com a maior brevidade possível.

Relativamente à situação do cemitério, o **Vereador Luís Matias** reforça o que foi dito pelo Vereador Tiago Aldeias, de que é importante que a Câmara Municipal, com os meios que tem, consiga encontrar uma solução expedita para solucionar o problema. Em relação à questão dos semáforos, afirma que é importante perceber porque é que há um conjunto de semáforos que são os que mais falham, acreditando que a Câmara Municipal tenha esse histórico de incidências mais elevado. No que diz respeito ao novo processo para manutenção, gestão e acompanhamento, refere que o que importa é que seja um procedimento que efetivamente funcione e que seja expedito e que, em tempo útil, procure resolver situações que se arrastam no tempo.

Tomou a palavra o **Presidente**, informando que o semáforo do "cruzamento do Ivo", em particular é um dos que tem registado mais ocorrências de avaria, arriscando-se a dizer que



LR

FF

o mesmo não está em funcionamento permanentemente, na maior parte das vezes, por vandalismo. Tratando-se de um dos cruzamentos mais perigosos que existe em Vendas Novas, concorda que a referida sinalização tem de ser reparada o mais depressa possível.

Interveio o **Vice-Presidente**, informando que uma empresa privada de prestação de serviços consegue contratar coveiros e a Câmara Municipal não, porque o nível salarial que uma empresa privada tem a liberdade de praticar é diferente do que a Administração Pública tem. Esse poderá ser um dos constrangimentos, como é em muitos outros setores e muitas outras áreas de trabalho que a Câmara Municipal tem. Se o Vereador Tiago Aldeias quer e afirma que a Câmara Municipal tem de encontrar uma solução para que o serviço seja prestado, afirma que não se pode fechar portas a algumas das alternativas, ainda que tenham de ser tomadas opções, que podem não ser as perfeitas, para que o resultado final seja o melhor.

Tomou a palavra o **Vereador Tiago Aldeias**, referindo que não fecha portas nenhuma, afirmando que se trata de uma linha estratégica do PS e do PSD, a degradação dos serviços públicos para depois os entregar a privados. Afirma que o que pretende é que seja encontrada uma solução, mas sabe porque razão se irá chegar à mesma.

Interveio o **Presidente**, assumindo o compromisso que será arranjada solução internamente, até que o concurso esteja terminado. Refere que, atualmente, os privados também têm extrema dificuldade em arranjar técnicos qualificados nas áreas mencionadas pelo Vereador Tiago Aldeias, afirmando que não é fácil nem para os privados, nem para o público.

O **Vereador Tiago Aldeias** propõe que a Câmara Municipal disponibilize apoio psicológico aos trabalhadores que desempenhem serviços no cemitério.

Tomou a palavra o **Presidente**, informando que a Câmara Municipal tem neste momento um Serviço Municipal de Psicologia, que presta serviço a todos os colaboradores do Município que queiram.

Informa o **Vereador Tiago Aldeias** que conhece o serviço em causa, que inclusivamente é prestado a cidadãos que não são trabalhadores da Autarquia, e já recorreu ao mesmo, considerando que é um serviço válido e útil. No entanto, a sua proposta é que seja definida uma linha de trabalho, através da medicina no trabalho, do serviço de apoio psicológico da Câmara Municipal junto dos coveiros, sem que estes tenham necessidade de pedir o referido apoio.

Recentrando o ponto, o **Presidente** informa que irá tentar resolver a situação do cemitério, o mais rapidamente possível, para retomar a normalidade.

Relativamente à cultura, que é uma área estrutural para a nossa comunidade, que tem um



papel importantíssimo na consolidação da identidade dos Vendasnovenses, uma área que implica estratégia e visão e sobretudo saber fazer, o **Vereador Ricardo Videira** pergunta como é que a partir de agora o serviço de cultura será organizado e gerido, e se já está definido quem o irá chefiar, uma vez que até recentemente o Serviço de Cultura e Juventude era chefiado pelo recém empossado Chefe de Divisão de Investimento no Desenvolvimento Humano. A segunda questão que coloca, tem a ver com a gestão da equipa de arquitetura, referindo que o desenvolvimento urbanístico é uma das principais tarefas do Município, onde se inclui, não só a planificação, mas também os processos de avaliação de projetos de cidadãos, empresas e coletividades e consequente aprovação. Afirma que há muito tempo que os Vereadores da Coligação "Vendas Novas Primeiro" vêm alertando para a ineficiência do Município de Vendas Novas nesse âmbito, o que se traduz na demora na aprovação de projetos e, por consequência, no atraso nos investimentos que são realizados em Vendas Novas. Investimentos esses que fazem muita falta, ou não estivéssemos num período em que, a carência de habitação e os custos elevados de aquisição de imóveis, são notas dominantes. Refere que a demora do Município na aprovação dos projetos não será alheia à instabilidade que se vive no serviço de gestão territorial, com a entrada e saída de diversos técnicos ao longo do último ano. A estabilidade de uma equipa e o proporcionar de uma carreira ajustada às funções que cada elemento desempenha, são fatores fundamentais para que as tarefas possam ser desempenhadas com a qualidade e a celeridade que Vendas Novas precisa. Infelizmente não é assim, e ao que sabem irão sair brevemente do Município, mais dois arquitetos que se encontram a trabalhar em regime de recibos verdes. Antevem, por isso, que uma área na qual há muito identificam dificuldades irá ainda piorar. Sendo claras as divergências que têm em relação à gestão de recursos humanos promovida pelo executivo, afirma que o que lhes custa a compreender, no caso específico dos arquitetos, é a demora em concluir o processo de recrutamento de trabalhadores para integrar o Mapa de Pessoal, oferecendo condições de estabilidade que façam com que estes fiquem em Vendas Novas. Refere que no dia 8 de março de 2022 foi aprovado na Câmara Municipal o procedimento concursal para recrutamento de dois arquitetos, afirmando que se passaram onze meses sem que o processo esteja concluído. O processo está a demorar muito mais do que acontece em outros Municípios e o que faz com que os técnicos vão encontrando outras colocações e saindo de Vendas Novas, dando o exemplo de Alcácer do Sal e Almada, cujos procedimentos demoraram apenas seis meses. Com as consequências que estão à vista, pergunta ao executivo porque é que em Vendas Novas o processo está a demorar tanto tempo e quando se prevê concluí-lo.



LD  
[Handwritten signature]

No que diz respeito à cultura, o **Presidente** informa que houve um procedimento, que decorreu e terminou recentemente, para ocupação de dois lugares de Chefe de Divisão, um na Divisão Operacional e outro na Divisão de Investimento no Desenvolvimento Humano, tendo os dois chefes sido nomeados, de acordo com as propostas do júri e como se tratavam de dois colaboradores do quadro do Município, ficaram com os seus lugares reservados no Mapa de Pessoal. No caso da Cultura, o Mapa de Pessoal terá de ser revisto o mais brevemente possível para criar o lugar, de forma a criar uma solução definitiva para o serviço em causa. Para que o serviço em causa não ficasse sem um técnico superior, informa que se recorreu a um prestador de serviços que existe na Câmara Municipal, na área da comunicação e cultura, que em breve passará a estar dedicado apenas à cultura, até que o lugar no Mapa de Pessoal esteja criado.

Tomou a palavra o **Vice-Presidente**, referindo que compreende as razões pelas quais os anteriores arquitetos têm saído, que se prendem ou por outras oportunidades de carreira ou laborais que decidem tomar, ou mesmo por causa da instabilidade e precariedade dos vínculos que têm atualmente. Por essa razão, está a ser concluído o concurso para dois lugares de arquiteto, podendo-se depois recorrer à lista de recrutamento que resultará desse concurso. Informa que a demora do concurso em causa, segundo o júri do mesmo, deveu-se à necessidade de solicitar informações adicionais, o que prolongou os prazos dos procedimentos que decorriam. Informa que no futuro, quando se conseguir ter um assistente técnico que dê apoio ao referido serviço, o executivo irá tomar duas medidas, para tornar o serviço mais eficiente. Em primeiro lugar está ser estudada a hipótese de só aceitar projetos de obra que estejam devidamente instruídos, porque muitas vezes estes são entregues no Município com elementos em falta e a troca de ofícios acaba por prolongar o tempo de análise dos processos. Por outro lado, os serviços terão de ser mais rigorosos nas exigências que têm de ser feitas aos projetistas, que sucessivamente entregam os processos com erros. Refere que, no máximo no verão, o executivo pensa conseguir ter o serviço a funcionar em pleno.

O **Presidente** acrescenta que, como determina a lei, quando se trata de processos de contratação de técnicos superiores, os júris têm de ter pessoas da respetiva área, informando que a Câmara Municipal de Vendas Novas teve de recorrer a técnicos externos e isso faz com que os processos se atrasem. Afirmo que não se pretende desculpar, pois sabe que existe um problema, que se agravou com o aumento do volume de trabalho, para o qual o quadro da Câmara Municipal não estava preparado.

Em relação aos arquitetos, o **Vereador Ricardo Videira** afirma que essas vicissitudes não são compatíveis com o interesse do Município e da sua comunidade. Considera que o



executivo tem de encontrar soluções que garantam a capacidade de resposta no presente e também no futuro, afirmando que as propostas apresentadas pelo Vice-Presidente são propostas a pensar no futuro que espera que se concretizem e já será um horizonte temporal muito longo para concretizar um processo de recrutamento. O que pretende saber, é como se irá resolver a situação no presente, pois sabe que existe um volume muito grande de projetos acumulados e antevê que a referida situação se irá agravar com graves consequências para a vida dos cidadãos, que têm os seus projetos de vida condicionados, e para as empresas que querem investir no Concelho de Vendas Novas. Afirma que o que está em causa é o futuro da nossa terra e toda a operação urbanística do Concelho não pode ser colocada em pausa durante seis meses, sendo necessário que haja capacidade de resposta na referida área. Isso para não falar de outra área que é estratégica, que é o desenvolvimento do Plano Diretor Municipal, processo que está em curso e tem a certeza que o Vice-Presidente utiliza esses recursos humanos como apoio e para definição da referida estratégia que está a ser consubstanciada por si. Relativamente ao setor da cultura, afirma que os Vereadores da Coligação "Vendas Novas Primeiro" são frontalmente contra a ocupação de postos de trabalho em áreas técnicas, por políticos. Considera que não faz sentido contaminar setores do Município, que devem ter uma dinâmica exclusivamente técnica, obviamente alinhada com as posições políticas que emanam do executivo, mas independente em relação ao executivo. Nesse sentido, afirma que os Vereadores da Coligação "Vendas Novas Primeiro" não se revêm na utilização dos referidos postos de trabalho para fins políticos e que os cargos que são políticos devem estar enquadrados no Gabinete de Apoio à Presidência e à Vereação, como acontece atualmente, com quatro pessoas, três nomeadas e uma a recibo verde. Fora desse âmbito, afirma que não são aceitáveis, pois o Município não é extensão de nenhum dos partidos. Não querem acreditar que o executivo pense de uma forma diferente, pelo que deixa o repto para que se esvazie na presente reunião, quaisquer dúvidas sobre uma eventual ocupação de cargos técnicos por políticos, garantindo que as colocações que são feitas, serão de forma transparente, com concursos públicos e sem lógicas políticas e partidárias. Condenam qualquer desvio à referida matriz, seja na função de técnico superior do Serviço de Cultura e Juventude, seja em qualquer outro.

Tomou a palavra o **Presidente**, afirmando que o recurso a aquisições de serviços externas pelo Município de Vendas Novas tem, infelizmente, algum histórico na Câmara Municipal. Em relação ao referido assunto, apenas tem a dizer que a pessoa que vier a coordenar aquele serviço, terá de ser da área de formação necessária à coordenação, acompanhamento e à função de técnico superior para o serviço em causa, tal como acontece, por exemplo, na



20  
AF

DAP, em que as arquitetas se encontram, temporariamente nessa condição. Refere que, nos referidos casos, temporariamente é o tempo necessário para alterar o Mapa de Pessoal, criar o lugar, abrir um concurso e ocupar o posto.

Interveio o **Vice-Presidente**, esclarecendo que o PDM não está em causa, havendo o compromisso de ser feito o acompanhamento até ao fim do processo. No que diz respeito ao acumular de processos para análise, refere que quando, em breve, entrar o assistente técnico para apoiar e ajudar as arquitetas no saneamento liminar, muitos dos processos chegarão à arquiteta já completos, o que melhora a eficiência. Refere que, a seu ver, o que muitas vezes causa ineficiência no serviço, ou seja, horas de trabalho perdidas, são processos que na sua análise é detetado que faltam sempre documentos que deveriam ter sido entregues no ato original. O tempo que se perde a solicitar a junção de elementos pode ser algum, o que gera ineficiência em todos os serviços, porque são horas perdidas com um processo que nem sequer estava em condições para dar entrada na Câmara Municipal. Se a triagem for feita no primeiro momento, todo o processo seguinte será eficiente, porque o processo está completo, podendo apenas serem necessários ajustes em relação aos índices, à confirmação se está ou não em REN ou se é ou não viável a construção no local em causa, tratando-se de questão mais de interpretação da lei, dos regulamentos e dos planos em vigor.

O **Vereador Tiago Aldeias** refere que é, mais ou menos, conhecido o alargamento da linha de comboio entre Vendas Novas e Poçeirão, perguntando até que ponto é que a Câmara Municipal está a acompanhar e está envolvida nesse processo e nas alterações que o mesmo irá trazer ao Concelho de Vendas Novas. Afirmo, também, que há algum tempo referiu que não havia iluminação pública numa rua do Parque Industrial, tendo o Presidente informado que era uma rua privada de utilização pública. No entanto, quando recentemente foram colocadas as designações do Parque Industrial, na rua em causa foi lá colocado o seu nome, Rua Wilhem Karmann, o que gera alguma confusão.

Tomou a palavra o **Presidente**, afirmando que irá confirmar essa informação sobre a rua em causa, podendo haver algum erro de colocação do sinal ou a informação que tem pode não ser a correta.

Em relação à ferrovia, o **Vice-Presidente** informa que a Câmara Municipal tem acompanhado o processo, tratando-se da duplicação da linha entre o Poçeirão e Bombel, o que irá implicar duas obras estruturantes na rede viária do Concelho. Uma das obras será a substituição integral da ponte da estrada das Piçarras, tendo que ser alterada e demolida a atual. Para além disso, terá também de ser feita a alteração do traçado em Bombel, em que terá de ser demolida a ponte sobre o caminho de ferro naquele local e construída uma nova,



um pouco mais a nascente.

Interveio o **Vereador Tiago Aldeias**, perguntando até que ponto o responsável pelas obras está a envolver os cidadãos que vivem na zona de Bombel, uma vez que estes terão alterações na sua vida por causa das referidas obras. Apela a que a Câmara Municipal manifeste essa preocupação junto da entidade que detém a referida responsabilidade.

## 2. PONTO – PERÍODO DA ORDEM DO DIA

### 2.1 - Calendarização e definição da verba do Orçamento Participativo de Vendas Novas

De acordo com os pontos 1 e 2 do artigo 4.º do Regulamento do Orçamento Participativo de Vendas Novas, propõe-se atribuir uma verba de 50.000€, para 4 projetos com um valor unitário máximo de 10 000€ cada e para 2 projetos com um valor unitário máximo de 5 000€ cada, propondo-se a seguinte calendarização: Apresentação de Propostas: de 1 de março a 31 de março de 2023; Assembleias Participativas: de 1 de abril a 30 de abril de 2023; Análise das Propostas: de 1 de maio de 2023 a 30 de junho de 2023; Votações: de 1 de julho de 2023 a 31 de agosto de 2023; Anúncio dos Resultados: até 5 de setembro de 2023; Relatório Final: até 30 de setembro de 2023.

Tomou a palavra o **Presidente**, fazendo o enquadramento do ponto em análise.

Interveio o **Vereador Luís Matias**, informando que os Vereadores da Coligação "Vendas Novas Primeiro" irão votar a favor da proposta apresentada, pois consideram que, se o projeto em causa for bem planeado e executado, pode trazer importantes benefícios quanto à participação pública na comunidade e na vida autárquica. Ainda assim, consideram que seria importante intercalar soluções ao nível do orçamento participativo, no que diz respeito ao número e valor de cada projeto, para que se consiga ter projetos de diferentes tipologias, abrangendo mais "franjas" da população e conseguindo ter propostas diferentes. Nessa matéria, pergunta como está a decorrer a implementação dos projetos do ano anterior.

Tomou a palavra o **Vereador Tiago Aldeias**, afirmando que a CDU não se identifica com a metodologia utilizada, considerando que não envolve suficientemente a população, pelo que se irá abster.

O **Presidente** informa que os projetos da edição 2022/2023 estão na fase de arranque da sua implementação, sendo que alguns são de implementação mais simples e outros carecem até de regulamentação, como é o caso do projeto "Heróis do Bairro", que está neste momento a ser desenvolvido pelos serviços respetivos, em articulação com o executivo.



LD  
#

Refere que existem processos mais avançados e outros que se encontram no início, mas o executivo tenciona que todos os projetos estejam implementados no ano 2023. Informa que quando o regulamento foi revisto para que os valores fossem menores, isso teve a ver com a participação ao nível da proximidade, para questões mais pequenas ao nível de cada bairro e de cada rua, que são as que mais facilmente são desatualizáveis nos programas eleitorais após eleições. Para além disso, teve também a ver com a envergadura e dimensão dos projetos, que em casos passados, levaram a obras de envergadura tal que se arrastaram durante anos para a sua execução, como aconteceu com a Rua Carlos Pacheco e a Rua de Timor. Afirma que a reflexão será avaliada pela Comissão de Serviços para o Orçamento Participativo e será exigido que os projetos aprovados no ano anterior sejam executados no ano em curso.

**A Câmara Municipal deliberou, por maioria, com abstenção do Vereador Tiago Aldeias e com votos a favor dos Vereadores Ricardo Videira e Luís Matias, do Vice-Presidente Valentino Cunha e do Presidente Luís Dias, aprovar a verba de 50.000€, para 4 projetos com um valor unitário máximo de 10.000€ cada e para 2 projetos com um valor unitário máximo de 5.000€ cada, e aprovar a calendarização do Orçamento Participativo de Vendas Novas.**

**2.2 - Relatório do 2.º semestre de 2022 do Plano de Saneamento Financeiro e Consolidação Orçamental do Município de Vendas Novas Doc. 7/2023**

Presente relatório de acompanhamento do Plano de Saneamento Financeiro e Consolidação Orçamental do Município de Vendas Novas, referente ao 2.º semestre de 2022.

**A Câmara Municipal deliberou, por maioria, com abstenções dos Vereadores Ricardo Videira e Luís Matias e com votos a favor do Vereador Tiago Aldeias, do Vice-Presidente Valentino Cunha e do Presidente Luís Dias, aprovar o Relatório do 2.º semestre de 2022 do Plano de Saneamento Financeiro e Consolidação Orçamental do Município de Vendas Novas, submetendo o mesmo à apreciação e votação da Assembleia Municipal.**

**2.3 - Declarações de compromissos plurianuais, pagamentos e recebimentos em atraso existentes em 31 de dezembro de 2022 Doc. 8/2023**

De acordo com o disposto no artigo 15.º da Lei n.º 8/2012, de 21 de fevereiro (Lei dos Compromissos e dos Pagamentos em Atraso – LCPA), presente as seguintes declarações do Presidente da Câmara Municipal: declaração em como todos os compromissos plurianuais



existentes em 31 de dezembro de 2022 se encontram devidamente registados, pelos seus montantes globais e declaração de todos os recebimentos em atraso existentes a 31 de dezembro de 2022, não se verificando, àquela data, pagamentos em atraso.

Tomou a palavra o **Presidente**, apresentando o ponto em discussão.

Interveio o **Vereador Tiago Aldeias**, perguntando se a Câmara Municipal tem procurado resolver o problema dos recebimentos em atraso por parte de algumas entidades de Vendas Novas, ficando surpreendido por algumas das grandes empresas de Vendas Novas terem dívidas à Câmara Municipal.

Tomou a palavra o **Presidente**, informando que há várias situações diferente, sendo que existem questões que têm a ver com o saneamento, consumo de água e resíduos sólidos, que têm um enquadramento que está a ser seguido pela Câmara através do acordo que fez com as finanças, em que os processos de contraordenação são enviados para as finanças para cobrança coerciva. Existem outros processos que têm a ver com patrocínios a iniciativas da Câmara Municipal, muitos dos quais têm a ver com empresas de Vendas Novas, e sobre essas tem sido feito um esforço para perceber o motivo do atraso e algumas dessas empresas já responderam positivamente, já tendo sido recuperados alguns dos valores em causa. Para além disso, existem outras questões pontuais que seguem um procedimento administrativo normal. No entanto, há situações cujas dívidas são incobráveis e nessas situações, em breve terá de ser assumida a declaração de impossibilidade de cobrança.

**A Câmara Municipal tomou conhecimento das declarações de compromissos plurianuais, pagamentos e recebimentos em atraso, existentes em 31 de dezembro de 2022.**

#### **2.4 – Alteração Modificativa (Revisão) ao Orçamento, PPI e PAM de 2023**

**Doc. 9/2023**

Presente proposta do Presidente, para que a Câmara Municipal, demonstrado o cumprimento da regra do equilíbrio orçamental, aprove e submeta à apreciação da Assembleia Municipal, uma alteração modificativa (revisão) ao orçamento, PPI e PAM de 2023, com as seguintes características: a) Alterar a receita, aumentando a classificação "160101 – Na Posse do Serviço" no valor de 1.915.246,87€ (um milhão, novecentos e quinze mil e duzentos e quarenta e seis euros e oitenta e sete cêntimos), correspondente ao saldo da gerência da execução orçamental de 2022, e diminuir a classificação "130199 – Outras" no montante de 300.000,00€ (trezentos mil euros); b) Reforçar a despesa no



*Handwritten signature in blue ink.*

montante de 1.615.246,87€ (um milhão, seiscentos e quinze mil e duzentos e quarenta e seis euros e oitenta e sete cêntimos), distribuídos da seguinte forma: i) O Plano Plurianual de Investimentos (PPI), é reforçado em 1.284.421,30€ (um milhão, duzentos e oitenta e quatro mil, quatrocentos e vinte e um euros e trinta cêntimos); ii) O Plano de Atividades Municipal (PAM) é reforçado em 203.825,57€ (duzentos e três mil, oitocentos e vinte e cinco euros e cinquenta e sete cêntimos), havendo também ajustes nos anos seguintes na nova atividade criada "A10/2023 – Estratégia Local de Habitação"; iii) As dotações da despesa corrente sem plano (diretamente ao orçamento) são reforçadas em 127.000,00€ (cento e vinte e sete mil euros).

Tomou a palavra o **Presidente**, enquadrando o assunto em análise.

Interveio o **Vereador Tiago Aldeias**, fazendo algumas sugestões em relação ao valor remanescente referente ao ano anterior, nomeadamente o aumento dos valores das bolsas de estudo e o transporte gratuito para todos os alunos do ensino obrigatório, aquando das respetivas votações.

Respondendo ao Vereador Tiago Aldeias, o **Presidente** refere que as suas sugestões estão claramente alinhadas com o que foi apresentado aquando do orçamento. Apresenta também algumas informações relativamente à elaboração do orçamento e às verbas constantes no mesmo, nomeadamente os 300.000,00€ constantes do documento em análise.

Esclarece o **Vereador Tiago Aldeias**, que a sua proposta seria que a verba em causa fosse tida em conta quando fossem votadas as referidas matérias, sendo na altura feito o respetivo ajuste.

**A Câmara Municipal deliberou, por maioria, com voto contra do Vereador Tiago Aldeias, com abstenções dos Vereadores Ricardo Videira e Luís Matias e com votos a favor do Vice-Presidente Valentino Cunha e do Presidente Luís Dias, aprovar a alteração modificativa (Revisão) ao Orçamento, PPI e PAM de 2023 e submeter a mesma à apreciação e votação da Assembleia Municipal.**

## **2.5 - Regulamento Municipal de toponímia e de numeração de polícia do concelho de Vendas Novas**

Em cumprimento com o disposto no artigo 98.º do Código do Procedimento Administrativo (CPA), aprovado pelo Decreto-Lei n.º 4/2015, de 7 de janeiro, conjugado com o estatuído na al. tt), n.º 1 do artigo 33.º do Regime Jurídico das Autarquias Locais, aprovado pela Lei n.º 75/2013, de 12 de setembro, propõe-se que a Câmara delibere: 1- Iniciar o procedimento de criação do Regulamento Municipal de toponímia e de numeração de polícia



do concelho de Vendas Novas, com vista a assegurar, no âmbito da respetiva preparação, a participação e constituição como interessados e a apresentação de contributos; 2 – Que poderão constituir-se como interessados, todos aqueles que, nos termos do n.º 1 do artigo 68.º do CPA, sejam titulares de direitos, interesses legalmente protegidos, deveres, encargos, ónus ou sujeições no âmbito das decisões que nela foram ou possam ser tomadas, bem como as associações, para defender interesses coletivos ou proceder à defesa coletiva de interesses individuais dos seus associados, que caibam no âmbito dos respetivos fins; 3 – Que os interessados poderão constituir-se como tal e apresentarem os seus contributos para elaboração dos projetos de criação deste regulamento, até 10 dias (uteis) após publicitação do início dos procedimentos, através de comunicação escrita que contenha nome completo, morada ou sede, profissão, número de identificação fiscal e o respetivo endereço de correio eletrónico e dando consentimento para que este seja utilizado para os efeitos previstos na alínea c), do n.º 1 do art. 112.º do CPA.

**A Câmara Municipal deliberou, por unanimidade, nos termos do artigo 98.º do Código do Procedimento Administrativo, iniciar o procedimento conducente à elaboração de uma proposta de Regulamento Municipal de toponímia e de numeração de polícia do Concelho de Vendas Novas, devendo os interessados no procedimento manifestar essa qualidade, num prazo de 10 dias uteis, junto do Município de Vendas Novas.**

#### **2.6 – Proposta do Regulamento “9.ª Night Run – Vendas Novas” Doc. 10/2023**

A 9.ª edição da “Night Run - Vendas Novas” é um evento desportivo de corrida/caminhada, associado às Comemorações do Dia Internacional da Mulher. O Evento é organizado pelo Município de Vendas Novas e realiza-se no dia 10 de março de 2023. Esta corrida/caminhada noturna vai percorrer algumas ruas da cidade. O seu cariz popular, visto que é uma prova aberta a todos, faz dela uma das grandes iniciativas de desporto para todos. A prova é aberta a participantes de ambos os sexos. As corridas e caminhadas têm vindo a contribuir para o desenvolvimento da prática da atividade física no Concelho de Vendas Novas e conseqüentemente para uma melhor saúde e condição física da população em geral. De forma a sustentar a iniciativa em termos regulamentares, apresenta-se a proposta de regulamento referente à corrida/caminhada 9.ª “Night Run - Vendas Novas”.

**A Câmara Municipal deliberou, por maioria, com abstenção do Vereador Tiago Aldeias e com votos a favor dos Vereadores Ricardo Videira e Luís Matias, do Vice-Presidente Valentino Cunha e do Presidente Luís Dias, aprovar a Proposta de**



LR  
#

## Regulamento da "9.ª Night Run – Vendas Novas".

### 2.7 - Expediente

#### 2.7.1 – Atas

- Presente para a apreciação e votação a Ata n.º 23, respeitante à reunião da Câmara Municipal realizada no dia 18 de outubro de 2022.  
**Foi lida e aprovada, por maioria, com abstenção do Vereador Tiago Aldeias e com votos a favor dos Vereadores Ricardo Videira e Luís Matias, do Vice-Presidente Valentino Cunha e do Presidente Luís Dias, a Ata n.º 23, respeitante à reunião realizada em 18 de outubro de 2022.**
- Presente para a apreciação e votação a Ata n.º 24, respeitante à reunião da Câmara Municipal realizada no dia 02 de novembro de 2022.  
**Foi lida e aprovada, por maioria, com abstenção do Vereador Tiago Aldeias e com votos a favor dos Vereadores Ricardo Videira e Luís Matias, do Vice-Presidente Valentino Cunha e do Presidente Luís Dias, a Ata n.º 24, respeitante à reunião realizada em 02 de novembro de 2022.**
- Presente para a apreciação e votação a Ata n.º 25, respeitante à reunião da Câmara Municipal realizada no dia 15 de novembro de 2022.  
**Foi lida e aprovada, por maioria, com abstenção do Vereador Tiago Aldeias e com votos a favor dos Vereadores Ricardo Videira e Luís Matias, do Vice-Presidente Valentino Cunha e do Presidente Luís Dias, a Ata n.º 25, respeitante à reunião realizada em 15 de novembro de 2022.**

#### 2.7.2 – Proposta de Adesão à Rede de Apoio ao Investidor da Diáspora (RAID)

**Doc. 11/2023**

O Governo instituiu em 2021 o Programa Nacional de Apoio ao Investimento da Diáspora (PNAID), que pretendeu promover o investimento, bem como as exportações e a internacionalização, das empresas nacionais através da diáspora. Na prossecução destes objetivos foi constituída a Rede de Apoio ao Investidor da Diáspora, para um acompanhamento mais próximo desses investidores. Sob a coordenação do Gabinete de Apoio ao Investidor da Diáspora, que funciona junto da Secretaria de Estado das



Comunidades Portuguesas, esta Rede procura mobilizar de forma articulada municípios, associações, incubadoras e serviços de Estado para um acompanhamento mais próximo desses investidores ao nível da informação, orientação empresarial, facilitação institucional, procura de fontes de financiamento, network local e regional, entre outras valências. Desta forma e analisando o enquadramento do proposto, propõe-se a integração do Município de Vendas Novas na referida Rede, não existindo qualquer custo ou contrapartida financeira associada a esta adesão.

**A Câmara Municipal deliberou, por maioria, com abstenção do Vereador Tiago Aldeias e com votos a favor dos Vereadores Ricardo Videira e Luís Matias, do Vice-Presidente Valentino Cunha e do Presidente Luís Dias, aprovar a integração do Município na Rede de Apoio ao Investidor da Diáspora (RAID) e aprovar a respetiva minuta de termo de adesão.**

**2.7.3 - Concurso Público com publicação de anúncio no JOUE – Aquisição de Serviços de seguros, nos termos previstos na alínea a) do nº 1 do artigo 20.º e 131.º e seguintes do CCP (Código dos Contratos Públicos)**

Presente proposta para que a Câmara Municipal aprove a abertura de concurso para aquisição de serviços de seguros para o Município de Vendas Novas, na modalidade de concurso público com publicação de anúncio no JOUE, nos termos dos artigos 131.º e seguintes do Código dos Contratos Públicos. O prazo máximo de execução do contrato será de 36 meses e o preço base global de 298.500,00€. Propõe-se ainda a aprovação das peças do procedimento (programa de concurso e caderno de encargos), a nomeação do júri do procedimento e delegação de competência para prestação de esclarecimentos e a nomeação do gestor do contrato.

**A Câmara Municipal deliberou, por unanimidade, aprovar a abertura de procedimento para aquisição de serviços de seguros para o Município de Vendas Novas, na modalidade de concurso público com publicação de anúncio no JOUE, nos termos dos artigos 131.º e seguintes do Código dos Contratos Públicos, aprovar as peças do procedimento (programa de concurso e caderno de encargos), a nomeação do júri do procedimento e a delegação de competência para prestação de esclarecimentos, nos termos, respetivamente, dos artigos 67.º e 69.º, n.º 2 do CCP, e a nomeação do gestor do contrato.**

**2.7.4 - Proposta de recrutamento de um assistente operacional para o Serviço de**



LR  
#

**Educação, através de contrato de trabalhos em funções públicas por tempo indeterminado por recurso a Reserva de Recrutamento**

Face à aposentação de uma trabalhadora, assistente operacional, fica por preencher um posto de trabalho de assistente operacional no Serviço de Educação (Agrupamento de Escolas). Assim, presente proposta do Presidente, para que a Câmara Municipal, ao abrigo do disposto no artigo 25.º da Portaria n.º 233/2022, de 9 de setembro e no artigo 4.º do Decreto-Lei n.º 209/2009, de 3 de setembro, na sua atual redação, aprove o recrutamento, por recurso à reserva de recrutamento interna resultante do procedimento concursal comum de recrutamento para o preenchimento de cinco postos de trabalho em regime de contrato de trabalho em funções públicas por tempo indeterminado para a carreira e categoria de assistente operacional, respeitando a ordenação da lista unitária de ordenação final homologada em 24 de novembro de 2021, por despacho da Senhora Diretora do Agrupamento de Escolas de Vendas Novas, para preenchimento, através de contrato de trabalho em funções públicas por tempo indeterminado, de um posto de trabalho na carreira e categoria de assistente operacional, para o Serviço de Educação, conforme descrito no Mapa de Pessoal do Município de Vendas Novas.

**A Câmara Municipal deliberou, por unanimidade, aprovar a proposta de recrutamento de um assistente operacional para o Serviço de Educação, através de contrato de trabalhos em funções públicas por tempo indeterminado, por recurso a reserva de recrutamento resultante da lista de ordenação final, homologada em 24 de novembro de 2021, por despacho da Senhora Diretora do Agrupamento de Escolas de Vendas Novas.**

**2.7.5 - Pedido de cedência de espaço para Posto de Transformação de Distribuição Pública (PTD) de cabina baixa na Marconi Doc. 12/2023**

No sentido de melhorar a qualidade do serviço prestado em Marconi, a E-REDES solicitou à Câmara Municipal a cedência de um espaço para implantação de um Posto de Transformação de Distribuição Pública (PTD) naquele local. O "... exercício dos direitos e poderes da Câmara necessários à gestão e exploração do serviço público de distribuição de energia elétrica em baixa tensão durante o prazo da concessão ou enquanto esta subsistir..." foram transferidos para a E-REDES (anteriormente EDP Distribuição) pelo contrato de concessão em vigor. Assim, propõe-se autorizar a "E-REDES – Distribuição de Eletricidade, S.A." a instalar pelo prazo de 30 anos um PTD, no terreno propriedade do Município de Vendas Novas identificado em documento da E-REDES anexo à informação



INT\_CMVN/2023/716, de 2023/01/24, e que tal autorização seja gratuita, bem como isentar a "E-REDES – Distribuição de Eletricidade, S.A." do pagamento de qualquer taxa devida pela instalação do referido PTD.

Tomou a palavra o **Vice-Presidente**, apresentado o assunto em análise.

Interveio o **Vereador Tiago Aldeias**, considerando que o Município deveria ter sido compensado pela instalação do PTD em causa e perguntando se este recebeu algum tipo de compensação por causa de Vendas Novas ter sido recentemente atravessada por uma linha elétrica.

Relativamente à linha elétrica, o **Vice-Presidente** refere que terá de confirmar em relação a este processo, informa que a proposta foi, se o Município entendesse essas condições de gratuidade de colocação do posto de transformação, a empresa E-REDES colocaria o mesmo num local que permitisse servir, não só a unidade agrícola, mas também toda a Marconi. Caso o Município assim não o entendesse, a referida empresa optaria pelo que lhe é mais benéfico em termos comerciais, que é colocar apenas para a herdade. Assim, informa que o executivo optou pela proposta que beneficia a população da Marconi e que em nada prejudica o Município.

**A Câmara Municipal deliberou, por maioria, com voto contra do Vereador Tiago Aldeias e com votos a favor dos Vereadores Ricardo Videira e Luís Matias, do Vice-Presidente Valentino Cunha e do Presidente Luís Dias: a) autorizar, de forma gratuita, a "E-REDES – Distribuição de Eletricidade, S.A." a instalar pelo prazo de 30 anos um Posto de Transformação de Distribuição Pública (PTD), no terreno propriedade do Município de Vendas Novas identificado em documento da E-REDES anexo à informação INT\_CMVN/2023/716, de 2023/01/24; b) Isentar a "E-REDES – Distribuição de Eletricidade, S.A." do pagamento de qualquer taxa devida pela instalação do referido PTD".**

#### **2.7.6 - Utilização dos campos de Padel – Pedido de isenção do valor associado à respetiva utilização – JSD/Concelhia Vendas Novas**

A JSD – Concelhia de Vendas Novas, em e-mail enviado para a Câmara Municipal de Vendas Novas, solicita a utilização dos Campos de Padel, no dia 11/02/2022, para a realização do torneio "Orange Padel", que terá cariz solidário e tem como objetivo dinamizar a modalidade entre os jovens. Como um dos objetivos da atividade, pressupõe a dinamização da modalidade entre os jovens, considera-se que a mesma se enquadra no programa aprovado para o "Desenvolvimento dos Desportos de Raquete". Tendo em conta os preços que estão



LD  
#

definidos no "Programa Municipal de Desenvolvimento dos Desportos de Raquete", a utilização dos dois campos de Padel, no período compreendido entre as 9h00 e as 21h00, tem um custo de 136,00€ (cada campo das 9h00 às 18h00 – 8,00€; Cada campo das 18h00 às 21h00 – 10,00€), propondo-se a isenção deste valor.

**A Câmara Municipal deliberou, por unanimidade, isentar a JSD/Concelhia de Vendas Novas, do pagamento pela utilização dos Campos de Padel, no dia 11 de fevereiro de 2022, para a realização do torneio "Orange Padel", no valor de 136,00€.**

**Não participaram na discussão e votação os Vereadores Ricardo Videira e Luís Matias, por se considerarem impedidos.**

#### **2.7.7 – Proposta de disponibilização de um veículo de carga para transporte de material reciclável**

No seguimento de um novo pedido de uma munícipe, mãe de uma criança com multideficiência, foi solicitado ao Município de Vendas Novas um veículo de carga para transporte de material, correspondendo a duas viagens de Vendas Novas para as instalações da GESAMB (Évora), no âmbito do Projeto de Resíduos Solidários da GESAMB. Trata-se de material reciclável (tampinhas), que reverterá, em fundo monetário, para realização de tratamento intensivo em clínica especializada. Considerando o carácter social destes pedidos, e a importância que estes tratamentos têm na promoção do bem-estar, autonomia, e participação social das crianças com deficiência, propõe-se que o Município se associe a esta causa, transportando o respetivo material.

**A Câmara Municipal deliberou, por unanimidade, associar-se ao Projeto de Resíduos Solidários da GESAMB, deferindo o pedido solicitado para transporte de material, correspondendo a duas viagens de Vendas Novas para as instalações da GESAMB (Évora), e aprovar os futuros pedidos de transporte que venham a ser solicitados neste âmbito.**

#### **2.7.8 - Comunicação à Reunião de Câmara do despacho de Redistribuição de Funções (Pelouros)**

Presente, para conhecimento, despacho do Presidente da Câmara Municipal, de 06 de fevereiro de 2023, referente à Redistribuição de Funções (Pelouros) para o Mandato 2021-2025.

**A Câmara Municipal tomou conhecimento do despacho do Presidente da Câmara**



**Municipal, de 06 de fevereiro de 2023, referente à Redistribuição de Funções (Pelouros) para o Mandato 2021-2025.**

### **2.7.9 - Resumo Diário da Tesouraria**

Presente o **resumo diário de tesouraria**, respeitante ao dia 8 de fevereiro de 2023, cujo saldo é de 2.129.652,42€, correspondendo 1.800.292,89€ a dotações orçamentais e 329.359,53€ a dotações não orçamentais.

**A Câmara Municipal tomou conhecimento.**

#### **Obras – Licenciamento**

Com base nos pareceres emitidos pelas entidades intervenientes, bem como pelos técnicos municipais, foram presentes os processos a seguir referenciados e que mereceram as seguintes deliberações:

- **Processo n.º 450.10.204.03/2022/59** - Trata-se de uma operação urbanística de licenciamento referente ao pedido de construção de uma moradia unifamiliar de r/chão e muro de vedação, ao abrigo do n.º 2 do Artigo 4.º do Regime Jurídico da Urbanização e Edificação (RJUE), consagrado pelo Decreto-Lei n.º 555/99, de 16 de dezembro, na sua atual redação. Verificando-se a conformidade da apresentação do processo com a legislação em vigor, nomeadamente o Plano Diretor Municipal de Vendas Novas (PDM), Alvará de Loteamento n.º 1/2001, Regulamento Municipal de Edificação e Urbanização do Concelho de Vendas Novas (RMEU), Regulamento Geral das Edificações Urbanas (RGEU), Portaria n.º 113/2015, de 22 de abril, e Regime Jurídico da Urbanização e Edificação (RJUE), estão reunidas as condições para o deferimento do licenciamento requerido.

**A Câmara Municipal deliberou, por unanimidade, aprovar o projeto de arquitetura do Processo n.º 450.10.204.03/2022/59, de acordo com a informação técnica (INT\_CMVN/2023/689).**

- **Processo n.º 450.10.204.03/2022/100** - Trata-se de uma operação urbanística de licenciamento referente ao pedido de demolição de um muro de contenção e construção de um novo, ao abrigo do n.º 2 do Artigo 4.º do Regime Jurídico da Urbanização e Edificação (RJUE), consagrado pelo Decreto-Lei n.º 555/99, de 16 de dezembro, na sua



CR  
JF

atual redação. Verificando-se a conformidade da apresentação do processo com a legislação em vigor, nomeadamente o Plano Diretor Municipal de Vendas Novas (PDM), Regulamento Municipal de Edificação e Urbanização do Concelho de Vendas Novas (RMEU), Regulamento Geral das Edificações Urbanas (RGEU), Portaria n.º 113/2015, de 22 de abril, e Regime Jurídico da Urbanização e Edificação (RJUE), estão reunidas as condições para o deferimento do licenciamento requerido.

**A Câmara Municipal deliberou, por unanimidade, aprovar o projeto de arquitetura do Processo n.º 450.10.204.03/2022/100, de acordo com a informação técnica (INT\_CMVN/2023/973).**

- **Processo n.º 450.10.204.03/2022/65** - Trata-se de uma operação urbanística de licenciamento referente ao pedido de obras de construção de uma habitação unifamiliar e piscina, entrega do projeto de arquitetura, ao abrigo do n.º 2 do Artigo 4.º do Decreto-Lei n.º 555/99, de 16 de dezembro (RJUE), na sua atual redação. Verificando-se a conformidade da apresentação do processo com a legislação em vigor, nomeadamente o Plano Diretor Municipal de Vendas Novas (PDM), Regulamento Municipal de Edificação e Urbanização do Concelho de Vendas Novas (RMEU), Portaria n.º 113/2015, de 22 de abril e Regime Jurídico da Urbanização e Edificação (RJUE), encontram-se reunidas as condições para o deferimento do pedido.

**A Câmara Municipal deliberou, por unanimidade, aprovar o projeto de arquitetura do Processo n.º 450.10.204.03/2022/65, ao abrigo do artigo 20.º do Decreto-Lei n.º 555/99 de 16 de dezembro, na sua atual redação, de acordo com a informação técnica (INT\_CMVN/2023/799).**

### **3. PONTO – Período de Intervenção Aberto ao Público**

**Não houve intervenções.**

#### **APROVAÇÃO DA ACTA EM MINUTA**

Para que as deliberações possam ter efeitos imediatos, foi elaborada uma minuta, que depois de lida e colocada à votação, de acordo com o disposto no n.º 3 do artigo 57.º do Regime Jurídico das Autarquias Locais, aprovado em anexo à Lei n.º 75/2013, de 12 de setembro, **foi aprovada, por unanimidade.**



**FORMA DE VOTAÇÃO**

Todas as deliberações tomadas na presente reunião foram objeto de votação nominal.

**CONCLUSÃO DA ACTA**

E, não havendo mais assuntos a tratar, foi pelo Senhor Presidente da Câmara Municipal encerrada a reunião eram 16 H 4 sendo a presente ata assinada pelo Sr. Presidente, Luís Carlos Piteira Dias, e por mim, Hélder Páscoa Fernandes, na qualidade de Chefe da DAF, que a lavrei.

Os documentos identificados na presente ata são arquivados no maço de documentos respeitantes ao ano de 2023.

**O Presidente da Câmara Municipal**

  
\_\_\_\_\_

**O Chefe da DAF**

  
\_\_\_\_\_

Vendas Novas, 9 de fevereiro de 2023



## CÂMARA MUNICIPAL DE VENDAS NOVAS

Aprovada, **por maioria, com abstenção do Vereador Tiago Aldeias e com votos a favor do Vereador Luís Matias, do Vice-Presidente Valentino Cunha e do Presidente Luís Dias**, na reunião realizada em **24/04/2023**.

**Não participou na discussão e votação o Vereador Nuno Gaibino, por não ter participado na reunião em causa.**

**O Presidente da Câmara Municipal**

**O Chefe da DAF**

Doc. 7/2023



vendas novas

era uma vez uma princesa...

N.º Registo: INT\_CMVN/2023/824

N.º Processo: 150.10.701.01/2023/3

Data: 31-01-2023

## PROPOSTA DE DELIBERAÇÃO

Reunião de Câmara de 9 de fevereiro de 2023

<b>Serviço:</b>	Divisão Administrativa e Financeira		
<b>Assunto:</b>	Relatório do 2.º semestre de 2022 do Plano de Saneamento Financeiro e Consolidação Orçamental do Município de Vendas Novas		
<b>Resumo:</b>	Presente relatório de acompanhamento do Plano de Saneamento Financeiro e Consolidação Orçamental do Município de Vendas Novas, referente ao 2.º semestre de 2022.		
<b>Requerente:</b>			
<b>Proposta de Deliberação:</b>	Aprovação e submissão à apreciação e votação da Assembleia Municipal		
<b>Nº Trabalhador</b>	4430	<b>Assinatura:</b>	

### Documentos Anexos:

<input type="checkbox"/>	Informação:	
<input checked="" type="checkbox"/>	Outros	Relatório do PSFCO do 2.º Semestre de 2022

\*Preencher os campos aplicáveis

## DESPACHO

<b>Despacho:</b>	A Reunião de Câmara		
<b>Eleito:</b>	PCM		
<b>Data:</b>	9/2/23	<b>Assinatura:</b>	

## DELIBERAÇÃO

Aprovada por maioria. Submeta-se à Assembleia Municipal.

  
9/2/23







**vendas novas**  
era uma vez uma princesa...



Município de  
**Vendas Novas**

LR

# **Relatório de acompanhamento do Plano de Saneamento Financeiro do Município de Vendas Novas**

## **2.º Semestre de 2022**

De acordo com o artigo 59.º da Lei n.º 73/2013, de 3 de setembro (regime financeiro das autarquias locais)

## Índice

<b>1. Introdução</b>	<b>2</b>
<b>2. Análise da Receita</b>	<b>4</b>
<b>3. Análise da Despesa</b>	<b>8</b>
<b>4. Fluxos de Caixa</b>	<b>12</b>
<b>5. Endividamento</b>	<b>13</b>
<b>6. Conclusão</b>	<b>15</b>



**vendas novas**

era uma vez uma princesa...

12

## **1. Introdução**

De acordo com o disposto no artigo 59.º da Lei n.º 73/2013, de 3 de setembro (regime financeiro das autarquias locais), apresenta-se o presente relatório de acompanhamento do Plano de Saneamento Financeiro e Consolidação Orçamental do Município de Vendas Novas (PSF), relativo ao segundo semestre de 2022.

O referido plano foi desenvolvido e aprovado no âmbito da anterior Lei das Finanças Locais, tendo sido aprovado pela Câmara Municipal e pela Assembleia Municipal no primeiro semestre de 2013 e visado pelo Tribunal de Contas em 4 de dezembro de 2013.

Este plano surge associado a um empréstimo de saneamento financeiro de dois milhões de euros, cuja necessidade se deveu ao desequilíbrio conjuntural do Município, essencialmente explicado pela verificação de um sobredimensionamento dos compromissos assumidos nos últimos anos face à evolução da receita.

Neste sentido as linhas gerais do plano são o incremento da receita e a redução dos compromissos assumidos, de modo a controlar o endividamento, tendo-se definido as seguintes grandes metas:

1. Aumento da receita, sobretudo através do crescimento progressivo das taxas e preços.
2. Redução da despesa, sobretudo através da suspensão e recalendarização de investimentos e da redução das despesas de funcionamento, com particular incidência nas despesas com pessoal;

Assim, apresenta-se abaixo uma análise circunstanciada à execução do ano de 2022, tendo em atenção que os dados apurados são provisórios, uma vez que apenas com a elaboração dos documentos de prestação de contas do Município serão apresentados os dados definitivos de 2022.



**vendas novas**

era uma vez uma princesa...

Os valores do ano de 2022 são significativamente influenciados, quer na receita, quer na despesa, pelo processo de transferência de competências, em especial no domínio da educação, que se efetivou em abril de 2022, mas também no domínio social que se efetivou em outubro de 2022.

Acresce, ainda, que existem diferenças na parametrização das demonstrações das execuções orçamentais da receita e da despesa, o que dificulta a comparação com a estrutura em que foi elaborado o PSFCO.

Ainda assim, esta situação não é impeditiva de se avaliar o grau de cumprimento dos objetivos essenciais definidos no PSFCO, designadamente quanto ao controlo dos níveis de endividamento.

## 2. Análise da Receita

Anexando-se ao presente relatório um mapa discriminado com o comportamento da receita no ano de 2022, com desagregação até ao 3.º nível da classificação económica, conforme apresentado no plano, apresenta-se, abaixo, um quadro resumo da receita neste período:

Classificação económica	Valor a atingir em dezembro 2022 (PSF)	Valor de dezembro de 2022	% de execução
<b>Receitas Correntes</b>	<b>9 972 314,00</b>	<b>11 039 680,15</b>	<b>110,70%</b>
01 Impostos Diretos	2 589 690,00	2 310 535,97	89,22%
02 Impostos Indiretos	49 170,00	0,00	0,00%
04 Taxas Multas e Outras Penalidades	648 367,00	505 002,88	77,89%
05 Rendimentos de Propriedade	661 611,00	545 027,07	82,38%
06 Transferências Correntes	3 917 678,00	5 949 068,76	151,85%
07 Venda de Bens e Serviços Correntes	2 044 638,00	1 616 675,47	79,07%
08 Outras Receitas Correntes	61 160,00	113 370,00	185,37%
<b>Receitas de Capital</b>	<b>928 992,00</b>	<b>3 185 737,88</b>	<b>342,92%</b>
09 Venda de Bens de Investimento	182 762,00	33 200,00	18,17%
10 Transferências de Capital	736 230,00	1 741 682,75	236,57%
11 Ativos Financeiros	0,00	0,00	-
12 Passivos Financeiros	0,00	1 410 855,13	-
13 Outras Receitas de Capital	10 000,00	0,00	0,00%
<b>Receitas Correntes + Receitas de Capital</b>	<b>10 901 306,00</b>	<b>14 225 418,03</b>	<b>130,49%</b>
<b>Outras Receitas</b>	<b>60 894,70</b>	<b>1 850 933,66</b>	<b>3039,56%</b>
15 Reposições não Abatidas nos Pagamentos	3 130,00	0,00	0,00%
16 Saldo da Gerência Anterior	57 764,70	1 850 933,66	-
<b>Total</b>	<b>10 962 200,70</b>	<b>16 076 351,69</b>	<b>146,65%</b>

Conforme se pode constatar, relativamente ao perspectivado no Plano de Saneamento Financeiro, a execução da receita fica consideravelmente acima da previsão do PSF, com 146,65%, se considerado o saldo da gerência anterior, e com 130,49% se não for considerado esse valor. Para esta execução contribuiu essencialmente a execução da receita de capital face ao previsto no PSF.

De seguida, descreve-se o comportamento das várias componentes da receita, face aos objetivos estipulados no PSF.



**vendas novas**

era uma vez uma princesa...

### **2.1. Impostos Diretos**

Relativamente aos Impostos Diretos, o desvio verificado relativamente ao previsto no PSF, acima dos 10%, explica-se, principalmente, pelo valor arrecadado de Imposto Municipal sobre Imóveis (IMI), que fica abaixo da meta definida, em cerca de 25%, uma vez que a taxa está fixada abaixo do máximo, ao contrário do que definido no PSF, e que foi aprovada a aplicação do IMI familiar. O Imposto Municipal sobre Transmissões Onerosas de Imóveis (IMT) registou um valor ligeiramente abaixo do previsto no PSF, enquanto o Imposto Único de Circulação (IUC) e a Derrama registaram valores acima do previsto.

### **2.2. Impostos Indiretos**

Ao nível dos impostos indiretos, face á alteração do classificador económico, estas receitas passaram a ser enquadradas no agrupamento "04 – Taxas multas e outras penalidades", pelo que não é possível fazer a comparação.

### **2.3. Taxas, Multas e Outras Penalidades**

Apesar de passar a incluir a receita anteriormente classificada nos impostos diretos, esta rubrica apresenta um desvio de negativo de 22%, face ao previsto no PSF. Esta alteração explica-se, essencialmente, pelo desvio da receita dos serviços de saneamento (-29%).

### **2.4. Rendimentos de Propriedade**

O valor arrecadado nesta rubrica da receita fixou-se cerca de 18 % abaixo da meta definida no PSF.

### **2.5. Transferências Correntes**

Esta rubrica apresenta um valor arrecadado cerca de 152% acima da meta definida no PSF. Este valor é explicado sobretudo pela arrecadação, pela primeira vez, de receita proveniente do processo de transferência de competências (1.023.003,50€). Há que destacar ainda o facto de se ter alterado a distribuição do Fundo de Equilíbrio Financeiro (FEF) entre correntes e capital, o que explica, em parte que o FEF corrente tenha uma execução de





**vendas novas**

era uma vez uma princesa...

LD

28 % acima do previsto no PSF, inversamente ao FEF capital, conforme se verá adiante. Esta variação, acrescida do desvio positivo da receita da participação no IRS (32%), do Funco Social Municipal (35%) e da participação no IVA (inexistente aquando da aprovação do PSF), anula o desvio negativo relativo à previsão das outras transferências do Estado (43%).

## **2.6. Venda de Bens e Serviços Correntes**

Esta rubrica, que apresenta uma execução de 79% face ao previsto no PSF, assume especial importância, quer pelo seu peso, quer por estarem aqui inseridas algumas das receitas mais suscetíveis de serem influenciadas pela ação do Município, designadamente quanto às tarifas de abastecimento de água e de resíduos sólidos urbanos, fixadas abaixo do valor de recuperação de custos. O desvio verificado na venda de bens, 17%, é originado pelo menor valor arrecadado com a venda de água, enquanto que o desvio de 25% dos serviços, se explica não só pelo desvio na receita dos resíduos sólidos urbanos (38%), mas também pela quebra de receitas excepcional em algumas áreas, face às consequências da pandemia da doença COVID-19, tais como as receitas dos "Serviços Sociais, Recreativos, Culturais e Desporto" (38%) e dos arrendamentos (23%).

## **2.7. Outras Receitas Correntes**

Ainda que não tenha uma expressão muito significativa, o valor apurado nesta rubrica representa um acréscimo de 85% face ao valor previsto no PSF.

## **2.8. Venda de Bens de Investimento**

Esta rubrica apresenta uma arrecadação de receita inferior ao previsto em 82%, sendo a receita arrecadada resultante, essencialmente, da alienação de um lote de terreno para construção de habitação unifamiliar.

## **2.9. Transferências de Capital**

A variação na distribuição do FEF entre correntes e capital, já acima referida, influenciou significativamente o valor atingido nesta rubrica, uma vez que a receita do FEF está 43 % abaixo do previsto, contudo, o valor arrecadado





**vendas novas**

era uma vez uma princesa ...

com a transferência do Orçamento de Estado prevista no artigo 35.º da Lei n.º 73/2013 e, em especial, com os financiamentos comunitários, permite compensar este desvio, verificando-se no global um aumento de cerca de 137%.

### **2.10. Ativos Financeiros**

Rubrica despiciente face ao seu peso no total, não se tendo registado qualquer arrecadação de receita.

### **2.11. Passivos Financeiros**

Regista-se a arrecadação de 1.410.855,13€ do empréstimo contraído para financiar o projeto "Requalificação e Conservação da Rede Viária" (I35/2018).

### **2.12. Outras Receitas de Capital**

Estando prevista a arrecadação de 10.000 € no PSF, não foi arrecadado qualquer valor ao longo de 2022.

### **2.13. Outras Receitas**

Nestas receitas considera-se o saldo da gerência anterior, no valor de 1.850.933,66 €.

### 3. Análise da Despesa

Por forma a assegurar o objetivo central do PSF, ou seja, colocar os níveis de endividamento do Município dentro de uma margem de segurança face aos limites legais e reduzir os pagamentos em atraso limitando o valor das contas a pagar a um número de dias não superior a 90 dias, a assunção de compromissos teve que ter esta premissa em atenção.

Assim, conforme não poderia deixar de ser, os valores da assunção de compromissos de 2022, foram influenciados pela necessidade de garantir o cumprimento do objetivo central do PSF e pela evolução verificada na arrecadação da receita.

Classificação económica	Valor previsto no PSF		Valor verificado		% de execução	
	Despesa Paga	Compromissos por pagar	Despesa Paga	Compromissos por pagar	Despesa Paga	Compromissos por pagar
<b>Despesas Correntes</b>	<b>8 632 898,68</b>	<b>508 282,08</b>	<b>9 178 396,27</b>	<b>608 995,76</b>	<b>106,32%</b>	<b>119,81%</b>
01 Despesas com o Pessoal	4 613 683,00	59 278,00	4 964 445,96	143 691,48	107,60%	242,40%
02 Aquisição de Bens e Serviços	3 188 016,00	335 258,08	3 108 788,33	383 201,93	97,51%	114,30%
03 Juros e Outros Encargos	75 886,68	0,00	23 625,74	2 728,87	31,13%	-
04 Transferências Correntes	417 757,00	45 467,00	670 904,71	59 521,81	160,60%	130,91%
06 Outras Despesas Correntes	337 556,00	68 279,00	410 631,53	19 851,67	121,65%	29,07%
<b>Despesas de Capital</b>	<b>2 226 979,06</b>	<b>433 650,00</b>	<b>4 982 708,55</b>	<b>840 459,81</b>	<b>223,74%</b>	<b>193,81%</b>
07 Aquisição de Bens de Capital	1 046 380,00	171 325,00	3 911 329,46	814 749,07	373,80%	475,56%
08 Transferências de Capital	841 336,00	262 325,00	709 588,24	25 710,74	84,34%	9,80%
09 Ativos Financeiros	0,00	0,00	0,00	0,00	-	-
10 Passivos Financeiros	332 090,06	0,00	361 790,85	0,00	108,94%	-
11 Outras Despesas de Capital	7 173,00	0,00	0,00	0,00	0,00%	-
<b>Total</b>	<b>10 859 877,74</b>	<b>941 932,08</b>	<b>14 161 104,82</b>	<b>1 449 455,57</b>	<b>130,40%</b>	<b>153,88%</b>

De seguida, descreve-se o comportamento das várias componentes da despesa, ao nível da execução, face aos objetivos estipulados no PSF.

#### 3.1. Despesas com Pessoal

As despesas com pessoal registam um valor acima do previsto no PSF, em cerca de 8%, o que se explica essencialmente pelo efeito do processo de transferência de competências que determinou que, a partir de abril de 2022 transitassem para o Mapa de Pessoal do Município de Vendas Novas os assistentes técnicos e os assistentes operacionais que exerciam funções no Agrupamento de Escolas de Vendas Novas. Os aumentos face ao previsto no

PSF verificam-se na classificação económica 0101 - remunerações certas e permanentes (5%), na classificação económica 0102 - abonos variáveis e eventuais (5%) e na classificação 0103 - Segurança Social (13%).

### **3.2. Aquisição de Bens e Serviços**

O valor com a aquisição de bens e serviços fica 2% abaixo do previsto no PSF.

A aquisição de bens (0201), apresenta um aumento de 36% face ao previsto no PSF, o que se explica, essencialmente, pelo facto do valor com o abastecimento de água (considerado contabilisticamente como uma mercadoria para venda) ser substancialmente superior ao previsto no PSF (80%).

A aquisição de serviços (0202) fica cerca de 17% abaixo do previsto no PSF, em grande parte pelos desvios nas rubricas dos encargos de instalações (-59%) e nos outros trabalhos especializados (-66%). Em sentido contrário verifica-se um aumento na locação de outros bens (623%), explicado, em grande parte pelo facto do contrato para impressões passar a ser classificado como locação e por em 2021, face à pandemia, não ter havido alugueres para grandes eventos (palcos, geradores, etc.).

### **3.3. Juros e outros encargos**

Os encargos com "juros e outros encargos" ficou substancialmente abaixo do valor previsto no PSF (69%). Esta diminuição deve-se essencialmente à diminuição da taxa de juro do empréstimo de saneamento financeiro.

### **3.4. Transferências Correntes**

O valor global desta rubrica registou uma execução de 161% relativamente ao previsto no PSF, salientando-se as transferências para a administração central (103% acima do previsto), face ao contrato de delegação de competências no Agrupamento de Escolas no âmbito do processo de



**vendas novas**

era uma vez uma princesa...

LO

transferência de competências, as transferências para a administração local (69% acima do previsto) e as transferências para instituições sem fins lucrativos, também 38% acima do previsto.

### **3.5. Outras Despesas Correntes**

Esta rubrica registou uma execução cerca de 22 % acima do previsto no PSF.

### **3.6. Aquisição de Bens de Capital**

Tal como referido em relatórios anteriores, a situação financeira da autarquia permite, neste momento, encarar a realização de novos investimentos sem colocar em causa as metas definidas no PSF, verificando-se uma execução 274% acima do previsto no PSF.

Assim, para além de uma série de pequenos investimentos de proximidade por todo o Concelho, realizaram-se em 2022 alguns investimentos de maior dimensão, como a conclusão da Requalificação do Jardim de Infância da Afeiteira, a Requalificação Urbana da Av. Marechal Craveiro Lopes, a Requalificação da Praceta Gago Coutinho, a Requalificação de Passeios em Vendas Novas, a intervenção na Rede Viária no montante aproximado de 1.650.000€. Foi também adjudicada a empreitada para a Requalificação Urbana da Av. Marechal Craveiro Lopes e Zonas Adjacentes.

Ao nível do Planeamento destaque para o desenvolvimento dos trabalhos da revisão do PDM, do Plano Municipal de Emergência e para a conclusão da Estratégia Local de Habitação.

Foram ainda iniciados diversos projetos técnicos de forma a permitir avançar com novos investimentos, tais como a Requalificação do Jardim Público, a Requalificação do Centro Sócio Cultural e Envolvente, a Requalificação do Pavilhão Municipal e a Ampliação do Estádio Municipal.

Também se desenvolveram diversos projetos em parceria com instituições locais, destacando-se o início da execução financeira do protocolo com a





**vendas novas**

era uma vez uma princesa.

Associação Humanitária dos Bombeiros Voluntários para a construção do Novo Quartel e a parceria com o Raquete Clube de Vendas Novas para executar a Cobertura de Campos de Padel.

Destaque também para a execução financeira do projeto de eficiência energética e para alguns investimentos importantes para qualificar os serviços municipais, e o serviço prestado ao público, quer ao nível da modernização administrativa, quer dotando os serviços operacionais de melhores meios.

### **3.7. Transferências de Capital**

Esta rubrica registou uma execução de 84 % relativamente ao estimado no PSF.

### **3.8. Ativos Financeiros**

Esta rubrica regista não regista execução.

### **3.9. Passivos Financeiros**

Os valores desta rubrica correspondem à amortização dos empréstimos de médio e longo prazo em curso, ficando ligeiramente acima do previsto no PSF (9%).

### **3.10. Outras Despesas de Capital**

Esta rubrica não regista qualquer valor.



vendas novas  
era uma vez uma princesa.

#### 4. Fluxos de Caixa

Apresenta-se, abaixo, o mapa dos fluxos de caixa com a previsão constante do plano e com os valores do final de 2022.

Designação	2022 - Previsão	dez/22
<b>Recebimentos</b>		
Saldo da gerência anterior	57 764,70	1 850 933,66
Execução Orçamental	57 764,70	1 850 933,66
<b>Total Receitas Orçamentais</b>	<b>10 904 436,00</b>	<b>14 225 418,03</b>
Receitas Correntes	9 972 314,00	11 039 680,15
Receitas de Capital	928 992,00	3 185 737,88
Receitas Outras	3 130,00	0,00
<b>Total Geral</b>	<b>10 962 200,70</b>	<b>16 076 351,69</b>
<b>Pagamentos</b>		
Total Despesas Orçamentais	10 859 877,74	14 161 104,82
Despesas Correntes	8 632 898,68	9 178 396,27
Despesas de Capital	2 226 979,06	4 982 708,55
Saldo para a gerência seguinte	102 322,96	1 915 246,87
Execução Orçamental	102 322,96	1 915 246,87
<b>Total Geral</b>	<b>10 962 200,70</b>	<b>16 076 351,69</b>

Face aos dados apresentados, podemos concluir que o Município cumpriu com o disposto no artigo 40.º da Lei das Finanças Locais, **uma vez que no final de 2022 a receita corrente bruta (11.039.680,15€) cobrada é superior à despesa corrente (9.178.396,27€) acrescida das amortizações médias de empréstimos de médio e longo prazo (472.735,72 €).**

Também a meta definida no artigo 56.º do mesmo diploma legal foi alcançada (execução mínima de 85 % para a receita), com uma **execução da receita de aproximadamente 91 %.**

20



**vendas novas**

era uma vez uma princesa.

## 5. Endividamento

Conforme definido no Plano aprovado, o objetivo essencial do mesmo consiste em colocar os níveis de endividamento do Município dentro de uma margem de segurança face aos limites legais e reduzir os pagamentos em atraso limitando o valor das contas a pagar a um número de dias não superior a 90 dias.

Assim, é fundamental complementar a análise acima efetuada à execução da receita e da despesa com os dados relativos aos passivos, contas a pagar e pagamentos em atraso verificados no ano de 2022.

	Passivos	Contas a Pagar	Pagamentos em atraso
dez/21	163 454,67	163 454,67	0,00
jan/22	264 100,25	264 100,25	0,00
fev/22	509 090,65	509 090,65	0,00
mar/22	129 984,36	129 984,36	0,00
abr/22	262 983,25	262 983,25	0,00
mai/22	455 261,07	455 261,07	0,00
jun/22	618 860,95	618 860,95	0,00
jul/22	703 322,51	703 322,51	0,00
ago/22	606 357,45	606 357,45	0,00
set/22	621 852,54	621 852,54	0,00
out/22	657 984,73	657 984,73	0,00
nov/22	770 738,83	770 738,83	0,00
dez/22	219 290,69	219 290,69	0,00



## vendas novas

era uma vez uma princesa...

20



O gráfico acima mostra a evolução dos passivos, contas a pagar e pagamentos em atraso de janeiro a dezembro de 2022 (dados provisórios). Assim, verifica-se uma flutuação ao longo do ano dos passivos e contas a pagar, permanecendo sem pagamentos em atraso, à luz da Lei dos Compromissos e Pagamentos em Atraso, sendo este um dos objetivos essenciais do PSF.

Relativamente ao endividamento municipal, não existem ainda dados definitivos para apurar estes valores e não está ainda disponibilizada pela DGAL a ficha do Município do final de 2022. Assim, não é possível apresentar os dados referente ao endividamento global do Município, sendo, contudo, possível referir que o Município cumpriu integralmente as regras referentes a esta matéria. De acordo com a DGAL, o Município, em 30 de setembro de 2022 tinha uma margem absoluta de endividamento de 9.018.812€ e uma margem disponível por utilizar de 1.362.764€.



**vendas novas**

era uma vez uma princesa ...

## **6. Conclusão**

Face aos elementos acima descritos e aos mapas anexos, e reforçando que os dados presentes neste relatório são provisórios, pode afirmar-se que os objetivos essenciais definidos no ponto 7. do Plano de Consolidação Orçamental foram claramente alcançados.

Anexos:

- Anexo I – Demonstração de Execução Orçamental da Receita
- Anexo II - Demonstração de Execução Orçamental Despesa

Vendas Novas, 31 de janeiro de 2023



**vendas novas**  
era uma vez uma princesa...

ANEXO I

*LA*



Município de  
Vendas Novas

**Controlo Orçamental da Receita**

Classificação Económica		Dezembro de 2022		
Código	Descrição	Receitas Cobradas Brutas	Receitas Cobradas Líquida	Receita por Cobrar
	<b>Receitas Correntes</b>	<b>11 053 918,17</b>	<b>11 039 680,15</b>	<b>703 400,62</b>
<b>01</b>	Impostos Directos	<b>2 324 192,60</b>	<b>2 310 535,97</b>	<b>0,00</b>
<b>0102</b>	Outros	<b>2 324 192,60</b>	<b>2 310 535,97</b>	<b>0,00</b>
010202	Imposto Municipal Sobre imóveis	1 219 408,57	1 215 617,46	
010203	Imposto Único Sobre Circulação	324 553,73	320 679,82	
010204	Imposto Municipal Sobre as Transmissões Onerosas de Imóveis	514 887,44	508 895,83	
010205	Derrama	265 342,86	265 342,86	
<b>010207</b>	Impostos Abolidos	<b>0,00</b>	<b>0,00</b>	<b>0,00</b>
01020701	Contribuição Autárquica			
01020702	Imposto Municipal de SISA			
01020703	Imposto Municipal Sobre Veículos			
010299	Impostos Directos Diversos			
<b>02</b>	Imposto Indiretos	<b>0,00</b>	<b>0,00</b>	<b>0,00</b>
<b>0202</b>	Outros	<b>0,00</b>	<b>0,00</b>	<b>0,00</b>
<b>020206</b>	Impostos Indiretos Específicos das Autarquias Locais	<b>0,00</b>	<b>0,00</b>	<b>0,00</b>
02020601	Mercados e Feiras			
<b>02020602</b>	Loteamentos e Obras	<b>0,00</b>	<b>0,00</b>	<b>0,00</b>
0202060201	Loteamentos			
0202060202	Obras			
02020603	Ocupação da Via Pública			
02020605	Publicidade			
02020606	Saneamento-Conservação			
02020608	Arrendamento Urbano			
02020699	Outros	<b>0,00</b>	<b>0,00</b>	<b>0,00</b>
0202069901	Taxa Municipal de Direitos de Passagem			
0202069902	Taxa de Depósito da Ficha Técnica da Habitação			
0202069903	Taxa de Proteção Civil			
0202069904	Taxa Turística			
0202069905	Taxa de Gestão de Resíduos - TGR			
0202069999	Outros			
<b>04</b>	Taxas, Multas e Outras Penalidades	<b>505 257,24</b>	<b>505 002,88</b>	<b>151 831,62</b>
<b>0401</b>	Taxas	<b>491 603,40</b>	<b>491 369,04</b>	<b>140 966,24</b>
<b>040123</b>	Taxas Específicas das Autarquias Locais	<b>491 603,40</b>	<b>491 369,04</b>	<b>140 966,24</b>
04012301	Mercados e Feiras	49 306,84	49 286,53	10 228,62
<b>04012302</b>	Loteamentos e Obras	<b>99 845,39</b>	<b>99 635,75</b>	<b>6 057,84</b>
0401230201	Loteamentos			122,98
0401230202	Obras	99 845,39	99 635,75	5 934,86
04012303	Ocupação da Via Pública	2 700,79	2 700,79	183,56
04012305	Caça, uso e Porte de Arma			
04012306	Saneamento	315 167,52	315 167,52	122 084,19
04012307	Arrendamento Urbano			

## Controlo Orçamental da Receita

Classificação Económica		Dezembro de 2022		
Código	Descrição	Receitas Cobradas Brutas	Receitas Cobradas Líquida	Receita por Cobrar
04012308	Taxa Municipal de Direitos de Passagem	3 982,82	3 982,82	
<b>04012399</b>	Outros	<b>20 600,04</b>	<b>20 595,63</b>	<b>2 412,03</b>
0401239901	Taxa de Depósito da Ficha Técnica de Habitação	68,95	68,95	12,78
0401239902	Taxa pela emissão do Certificado de Registo	82,50	82,50	
0401239903	Taxa de Proteção Civil			
0401239904	Taxa Turística			
0401239905	Taxa de Gestão de Resíduos - TGR	8 124,18	8 124,18	1 275,11
0401239906	Publicidade			63,02
0401239907	Utilização da Rede Viária Municipal			
0401239908	Controlo Metrológico			
0401239909	Cemitérios			
0401239999	Outras	12 324,41	12 320,00	1 061,12
<b>0402</b>	Multas e outras penalidades	<b>13 653,84</b>	<b>13 633,84</b>	<b>10 865,38</b>
040201	Juros de Mora	5 881,88	5 881,88	510,38
040202	Juros Compensatórios	252,96	252,96	
040204	Cóimas e Penalidades por contra ordenações	7 519,00	7 499,00	10 355,00
040299	Multas e Penalidades Diversas			
<b>05</b>	Rendimentos de Propriedade	<b>545 027,07</b>	<b>545 027,07</b>	<b>0,00</b>
<b>0502</b>	Juros-Sociedades Financeiras	<b>0,00</b>	<b>0,00</b>	<b>0,00</b>
050201	Bancos e outras Instituições Financeiras			
<b>0509</b>	Participações nos Lucros de Administrações Públicas	6 227,43	6 227,43	0,00
050999	Outros	6 227,43	6 227,43	
<b>0510</b>	Rendas	<b>538 799,64</b>	<b>538 799,64</b>	<b>0,00</b>
051001	Terrenos			
051099	Outros	538 799,64	538 799,64	
<b>06</b>	Transferências Correntes	<b>5 949 068,76</b>	<b>5 949 068,76</b>	<b>0,00</b>
<b>0601</b>	Sociedades e Quase-Sociedades Não Financeiras	<b>0,00</b>	<b>0,00</b>	<b>0,00</b>
060102	Privadas			
<b>0602</b>	Sociedades Financeiras	<b>0,00</b>	<b>0,00</b>	<b>0,00</b>
060201	Bancos e outras Instituições Financeiras			
060202	Companhias de Seguros e Fundos de Pensões			
<b>0603</b>	Administração Central	<b>5 914 613,83</b>	<b>5 914 613,83</b>	<b>0,00</b>
<b>060301</b>	Estado	<b>5 808 701,83</b>	<b>5 808 701,83</b>	<b>0,00</b>
06030101	Fundo de Equilíbrio Financeiro	3 770 401,00	3 770 401,00	
06030102	Fundo Social Municipal	243 401,00	243 401,00	
06030103	Participação Variável no IRS	487 971,00	487 971,00	
06030106	Transferências de Competências - Lei n.º 50/2018	1 023 003,50	1 023 003,50	
06030107	Participação no IVA - Art.º 26.ºA da Lei n.º 73/2013	64 022,98	64 022,98	
06030199	Outros	219 902,35	219 902,35	
<b>060306</b>	Estado-Participação Comunitária em Projetos Co-Financiados	<b>75 219,33</b>	<b>75 219,33</b>	<b>0,00</b>
06030601	FEDER	6 795,11	6 795,11	



vendas novas

era uma vez uma princesa...

Município de  
Vendas Novas

## Controlo Orçamental da Receita

Classificação Económica		Dezembro de 2022		
Código	Descrição	Receitas Cobradas Brutas	Receitas Cobradas Líquida	Receita por Cobrar
06030602	Fundo Social Europeu	68 424,22	68 424,22	
06030603	FEOGA			
06030604	FEADER			
<b>060307</b>	<b>Serviços e Fundos Autónomos</b>	<b>30 692,67</b>	<b>30 692,67</b>	<b>0,00</b>
06030701	Serviços e Fundos Autónomos - Transferências de Competências - Lei n.º 50/2018			
06030799	Serviços Autónomos - Outras	30 692,67	30 692,67	
<b>0605</b>	<b>Administração Local</b>	<b>14 038,73</b>	<b>14 038,73</b>	<b>0,00</b>
<b>060501</b>	<b>Continente</b>	<b>14 038,73</b>	<b>14 038,73</b>	<b>0,00</b>
06050102	Associações de Municípios	14 038,73	14 038,73	
06050103	Municípios			
<b>0606</b>	<b>Segurança Social</b>	<b>20 416,20</b>	<b>20 416,20</b>	<b>0,00</b>
<b>060604</b>	<b>Outras Transferências</b>	<b>20 416,20</b>	<b>20 416,20</b>	
<b>07</b>	<b>Venda de Bens e Serviços Correntes</b>	<b>1 617 002,50</b>	<b>1 616 675,47</b>	<b>512 825,50</b>
<b>0701</b>	<b>Venda de Bens</b>	<b>806 262,45</b>	<b>806 262,45</b>	<b>350 861,11</b>
070102	Livros e Documentação Técnica			
070103	Publicações e Impressos			
070105	Bens Inutilizados			
070108	Mercadorias			
070110	Desperdícios, Resíduos e Refugos	0,00	0,00	0,00
07011001	Sucata			
07011099	Outros			
<b>070111</b>	<b>Produtos Acabados e Intermédios</b>	<b>805 480,45</b>	<b>805 480,45</b>	<b>348 944,61</b>
07011101	Inertes			
07011102	Água	805 480,45	805 480,45	348 944,61
070199	Outros	782,00	782,00	1 916,50
<b>0702</b>	<b>Serviços</b>	<b>657 535,89</b>	<b>657 233,50</b>	<b>128 031,89</b>
<b>070201</b>	<b>Aluguer de Espaços e Equipamentos</b>	<b>12,50</b>	<b>12,50</b>	<b>166,40</b>
07020199	Outros	12,50	12,50	166,40
<b>070208</b>	<b>Serviços Sociais, Recreativos, Culturais e Desporto</b>	<b>177 242,69</b>	<b>177 242,69</b>	<b>389,13</b>
<b>07020802</b>	<b>Serviços Recreativos</b>	<b>106 840,37</b>	<b>106 840,37</b>	<b>0,00</b>
0702080201	Turismo Sénior			
0702080299	Outros	106 840,37	106 840,37	
<b>07020803</b>	<b>Serviços Culturais</b>	<b>4 847,00</b>	<b>4 847,00</b>	<b>3,07</b>
0702080301	Turismo Sénior			
0702080399	Outros	4 847,00	4 847,00	3,07
07020804	Serviços Desportivos	65 555,32	65 555,32	386,06
<b>070209</b>	<b>Serviços Específicos das Autarquias</b>	<b>385 401,49</b>	<b>385 099,10</b>	<b>119 985,84</b>
07020901	Saneamento			578,70
07020902	Resíduos Sólidos	343 591,32	343 532,67	116 445,76
<b>07020903</b>	<b>Transportes Coletivos de Pessoas e Mercadorias</b>	<b>6 700,37</b>	<b>6 700,37</b>	<b>734,79</b>
0702090301	Transportes efetuados pelos Bombeiros ou Ambulâncias			
0702090302	Transportes Escolares	6 700,37	6 700,37	734,79
0702090303	Transportes de Pessoas e Mercadorias			

## Controlo Orçamental da Receita

Classificação Económica		Dezembro de 2022		
Código	Descrição	Receitas Cobradas Brutas	Receitas Cobradas Líquida	Receita por Cobrar
0702090399	Outros			
07020904	Trabalhos por Conta de Particulares	276,42	223,55	257,34
07020905	Cemitérios	32 953,33	32 762,46	383,86
07020906	Mercados e Feiras			
07020910	Tarifa de Caudal			342,11
07020999	Outros	1 880,05	1 880,05	1 243,28
<b>070299</b>	<b>Outros</b>	<b>94 879,21</b>	<b>94 879,21</b>	<b>7 490,52</b>
70209901	Encargos de Cobrança de Receitas	2,09	2,09	
07029999	Outros	94 877,12	94 877,12	7 490,52
<b>0703</b>	<b>Rendas</b>	<b>153 204,16</b>	<b>153 179,52</b>	<b>33 932,50</b>
070301	Habitacões	24 906,92	24 882,28	25 328,16
070302	Edifícios	120 439,00	120 439,00	8 604,34
070399	Outras	7 858,24	7 858,24	
<b>08</b>	<b>Outras Receitas Correntes</b>	<b>113 370,00</b>	<b>113 370,00</b>	<b>38 743,50</b>
<b>0801</b>	<b>Outras</b>	<b>113 370,00</b>	<b>113 370,00</b>	<b>38 743,50</b>
<b>080199</b>	<b>Outras</b>	<b>113 370,00</b>	<b>113 370,00</b>	<b>38 743,50</b>
08019901	Indemnizações por deterioração, roubo e extravio de bens patrimoniais			
08019902	Indemnização de estragos provocados por outrem em viaturas ou em quaisquer outros equipamentos	2 950,00	2 950,00	87,90
08019903	IVA reembolsado			
08019904	IVA Inversão da Liquidação			
08019999	Diversas	110 420,00	110 420,00	38 655,60
	<b>Receitas de Capital</b>	<b>3 235 064,63</b>	<b>3 185 737,88</b>	<b>128 577,28</b>
<b>09</b>	<b>Vendas de Bens de Investimento</b>	<b>33 200,00</b>	<b>33 200,00</b>	<b>0,00</b>
<b>0901</b>	<b>Terrenos</b>	<b>33 200,00</b>	<b>33 200,00</b>	<b>0,00</b>
090101	Sociedades e Quase-Sociedades não Financeiras			
090103	Administração Pública-Administração Central-Estado			
090109	Instituições sem fins lucrativos			
090110	Famílias	33 200,00	33 200,00	
<b>0902</b>	<b>Habitacões</b>	<b>0,00</b>	<b>0,00</b>	<b>0,00</b>
090201	Sociedades e Quase-Sociedades não Financeiras			
090209	Instituições sem fins lucrativos			
090210	Famílias			
<b>0903</b>	<b>Edifícios</b>	<b>0,00</b>	<b>0,00</b>	<b>0,00</b>
090301	Sociedades e Quase-Sociedades não Financeiras			
090309	Instituições sem fins lucrativos			
090310	Famílias			
<b>0904</b>	<b>Outros Bens de Investimento</b>	<b>0,00</b>	<b>0,00</b>	<b>0,00</b>



**vendas novas**  
era uma vez uma princesa...

ANEXO I



Município de  
Vendas Novas

**Controlo Orçamental da Receita**

Classificação Económica		Dezembro de 2022		
Código	Descrição	Receitas Cobradas Brutas	Receitas Cobradas Líquida	Receita por Cobrar
<b>090401</b>	Sociedades e Quase-Sociedades não Financeiras	<b>0,00</b>	<b>0,00</b>	<b>0,00</b>
09040101	Equipamento de Transporte			
09040102	Maquinaria e Equipamento			
09040103	Outros			
<b>090403</b>	Administração Pública-Administração Central-Estado	<b>0,00</b>	<b>0,00</b>	<b>0,00</b>
09040301	Equipamento de Transporte			
09040302	Maquinaria e Equipamento			
09040399	Outros			
<b>090409</b>	Instituições sem fins lucrativos	<b>0,00</b>	<b>0,00</b>	<b>0,00</b>
09040901	Equipamento de Transporte			
09040902	Maquinaria e Equipamento			
09040903	Outros			
<b>090410</b>	Famílias	<b>0,00</b>	<b>0,00</b>	<b>0,00</b>
09041001	Equipamento de Transporte			
09041002	Maquinaria e Equipamento			
09041003	Outros			
<b>10</b>	Transferências de Capital	<b>1 791 009,50</b>	<b>1 741 682,75</b>	<b>128 577,28</b>
<b>1001</b>	Sociedades e Quase-Sociedades não Financeiras	<b>0,00</b>	<b>0,00</b>	<b>0,00</b>
<b>100101</b>	Públicas	<b>0,00</b>	<b>0,00</b>	<b>0,00</b>
10010101	Empresas Públicas			
10010102	Empresas Públicas Municipais e Intermunicipais			
100102	Privadas			
<b>1002</b>	Sociedades Financeiras	<b>0,00</b>	<b>0,00</b>	<b>0,00</b>
100201	Bancos e outras Instituições Financeiras			
100202	Companhias de Seguros e Fundos de Pensões			
<b>1003</b>	Administração Central	<b>1 791 009,50</b>	<b>1 741 682,75</b>	<b>128 577,28</b>
<b>100301</b>	Estado	<b>646 465,00</b>	<b>616 480,00</b>	<b>0,00</b>
10030101	Fundo de Equilíbrio Financeiro	418 933,00	418 933,00	
10030104	Cooperação Técnica e Financeira	150 000,00	150 000,00	
10030105	Art.º 35.º, N.º 3 da Lei N.º 73/2013	77 532,00	47 547,00	
10030199	Outros			
<b>100307</b>	Estado-Participação Comunitária em Projetos Co-Financiados	<b>1 144 544,50</b>	<b>1 125 202,75</b>	<b>128 577,28</b>
10030701	FEDER	1 144 544,50	1 125 202,75	128 577,28
10030702	Fundo Social Europeu			
10030703	Fundo De Coesão			
10030704	FEOGA			
10030705	FEADER			
<b>11</b>	Ativos Financeiros	<b>0,00</b>	<b>0,00</b>	<b>0,00</b>
<b>1106</b>	Empréstimos a Médio e Longo Prazos	<b>0,00</b>	<b>0,00</b>	<b>0,00</b>
110601	Sociedades e quase Soc não financeiras			
110610	Famílias			
<b>1111</b>	Outros Ativos Financeiros	<b>0,00</b>	<b>0,00</b>	<b>0,00</b>



**vendas novas**  
era uma vez uma princesa



Município de  
Vendas Novas

### Controlo Orçamental da Receita

Classificação Económica		Dezembro de 2022		
Código	Descrição	Receitas Cobradas Brutas	Receitas Cobradas Líquida	Receita por Cobrar
111101	Sociedades e Quase-Sociedades Não Financeiras			
<b>12</b>	Passivos Financeiros	<b>1 410 855,13</b>	<b>1 410 855,13</b>	<b>0,00</b>
<b>1205</b>	Empréstimos a Curto Prazo	<b>0,00</b>	<b>0,00</b>	<b>0,00</b>
120502	Sociedades Financeiras			
<b>1206</b>	Empréstimos a médio e a longo prazos	<b>1 410 855,13</b>	<b>1 410 855,13</b>	<b>0,00</b>
120602	Sociedades Financeiras	1 410 855,13	1 410 855,13	
<b>13</b>	Outras Receitas de Capital	<b>0,00</b>	<b>0,00</b>	<b>0,00</b>
<b>1301</b>	Outras	<b>0,00</b>	<b>0,00</b>	<b>0,00</b>
130199	Outras			
	<b>Outras Receitas</b>	<b>1 850 933,66</b>	<b>1 850 933,66</b>	<b>0,00</b>
<b>15</b>	Reposições não abatidas nos pagamentos	<b>0,00</b>	<b>0,00</b>	<b>0,00</b>
<b>1501</b>	Reposições não abatidas nos pagamentos	<b>0,00</b>	<b>0,00</b>	<b>0,00</b>
150101	Reposições não abatidas nos pagamentos			
<b>16</b>	Saldo da Gerência Anterior	<b>1 850 933,66</b>	<b>1 850 933,66</b>	<b>0,00</b>
<b>1601</b>	Saldo Orçamental	<b>1 850 933,66</b>	<b>1 850 933,66</b>	<b>0,00</b>
160101	Na Posse do Serviço	1 850 933,66	1 850 933,66	
	<b>Total</b>	<b>16 139 916,46</b>	<b>16 076 351,69</b>	<b>831 977,90</b>



Controlo Orçamental da Despesa

Classificação		Dezembro de 2022		
Código	Descrição	Compromissos Assumidos	Despesa Paga	Compromissos por pagar
	<b>Despesas Correntes</b>	<b>9 787 392,03</b>	<b>9 178 396,27</b>	<b>608 995,76</b>
<b>01</b>	Despesas com o Pessoal	<b>5 108 137,44</b>	<b>4 964 445,96</b>	<b>143 691,48</b>
<b>0101</b>	Remunerações certas e permanentes	<b>3 771 333,86</b>	<b>3 707 998,13</b>	<b>63 335,73</b>
010101	Titulares de órgãos de soberania e membros de órgãos autárquicos	76 051,64	73 942,29	2 109,35
<b>010104</b>	Pessoal dos Quadros-regime do contrato individual do trabalho	<b>2 278 549,45</b>	<b>2 238 028,05</b>	<b>40 521,40</b>
01010401	Pessoal em Funções	2 246 477,49	2 209 494,97	36 982,52
01010402	Alterações Obrigatórias de Posicionamento remuneratório	20 168,74	20 168,74	0,00
01010403	Alterações Facultativas de Posicionamento Remuneratório	11 903,22	8 364,34	3 538,88
01010404	Recrutamento de Pessoal para novos Postos de Trabalho			0,00
<b>010106</b>	Pessoal Contratado a Termo	<b>251 066,82</b>	<b>246 796,79</b>	<b>4 270,03</b>
01010601	Pessoal em Funções	210 615,18	207 859,62	2 755,56
01010602	Alterações Obrigatórias de Posicionamento Remuneratório			0,00
01010603	Alterações Facultativas de Posicionamento Remuneratório			0,00
01010604	Recrutamento de Pessoal para novos Postos de Trabalho	40 451,64	38 937,17	1 514,47
010107	Pessoal em Regime de Tarefa ou Avença	200 001,06	190 701,67	9 299,39
010108	Pessoal aguardando Aposentação	5 968,58	5 835,58	133,00
010109	Pessoal em qualquer outra situação	128 667,04	124 804,58	3 862,46
010111	Representação	21 970,74	21 279,67	691,07
010113	Subsidio de Refeição	261 329,53	261 329,53	0,00
010114	Subsidio de Férias e Natal	487 124,40	485 527,82	1 596,58
010115	Remunerações por Doença e Maternidade/Paternidade	60 604,60	59 752,15	852,45
<b>0102</b>	Abonos Variáveis ou Eventuais	<b>237 005,18</b>	<b>232 634,23</b>	<b>4 370,95</b>
010202	Horas Extraordinárias	161 887,93	159 706,29	2 181,64
010204	Ajudas de Custo	2 157,25	2 119,60	37,65
010205	Abono para Falhas	5 104,23	5 074,94	29,29
010207	Colaboração Técnica e Especializada			0,00
010210	Subsidio de Trabalho Noturno	8 513,68	8 386,19	127,49
010211	Subsidio de Turno			0,00
010212	Indemnizações por Cessação de Funções			0,00
<b>010213</b>	Outros Suplementos e Prémios	<b>59 342,09</b>	<b>57 347,21</b>	<b>1 994,88</b>
01021301	Prémios de Desempenho			0,00
01021302	Outros	44 891,95	44 366,57	525,38
01021303	Senhas de Presença	14 450,14	12 980,64	1 469,50
<b>0103</b>	Segurança Social	<b>1 099 798,40</b>	<b>1 023 813,60</b>	<b>75 984,80</b>
010301	Encargos com a Saúde	157 165,54	148 671,53	8 494,01
010303	Subsidio Familiar a Crianças e Jovens	11 942,34	11 942,34	0,00
010304	Outras Prestações Familiares			0,00
<b>010305</b>	Contribuições para a Segurança Social	<b>869 314,16</b>	<b>805 102,59</b>	<b>64 211,57</b>
01030501	Assistência na Doença dos Funcionários Públicos (ADSE)	372,50	372,50	0,00
	Segurança Social do Pessoal em Regime de Contrato de Trabalho em Funções			
<b>01030502</b>	Públicas (RCTFP)	<b>868 941,66</b>	<b>804 730,09</b>	<b>64 211,57</b>
0103050201	Caixa Geral de Aposentações	427 966,21	396 511,00	31 455,21
0103050202	Segurança Social - Regime Geral	440 975,45	408 219,09	32 756,36
01030503	Outros			0,00
010308	Outras Pensões	16 785,16	16 785,16	0,00
<b>010309</b>	Seguros	<b>42 638,98</b>	<b>39 359,76</b>	<b>3 279,22</b>
01030901	Seguros de Acidentes no Trabalho e Doenças Profissionais	42 638,98	39 359,76	3 279,22
<b>010310</b>	Outras Despesas de Segurança Social	<b>1 952,22</b>	<b>1 952,22</b>	<b>0,00</b>
01031001	Eventualidade Maternidade, Paternidade e Adoção	1 952,22	1 952,22	0,00
01031099	Outras Despesas de Segurança Social			0,00
<b>02</b>	Aquisição de Bens e Serviços	<b>3 491 990,26</b>	<b>3 108 788,33</b>	<b>383 201,93</b>
<b>0201</b>	Aquisição de Bens	<b>1 261 056,50</b>	<b>1 183 673,48</b>	<b>77 383,02</b>
020101	Matérias-Primas e Subsidiárias	54 662,51	52 713,92	1 948,59
<b>020102</b>	Combustíveis e Lubrificantes	<b>278 286,43</b>	<b>268 350,10</b>	<b>9 936,33</b>
02010201	Gasolina	9 161,30	9 089,66	71,64
02010202	Gasóleo	206 086,62	196 221,93	9 864,69
02010299	Outros	63 038,51	63 038,51	0,00
020104	Limpeza e Higiene	14 798,08	14 564,38	233,70
020107	Vestuário e Artigos Pessoais	15 611,16	15 611,16	0,00
020108	Material de Escritório	9 845,66	9 714,91	130,75
020111	Material de Consumo Clínico			0,00
020112	Material de Transporte-Peças	25 638,09	22 868,66	2 769,43
020114	Outro Material-Peças	66 440,04	55 982,12	10 457,92
020115	Prémios Condecorações e Ofertas	56 792,15	53 984,50	2 807,65

## Controlo Orçamental da Despesa

Código	Classificação Descrição	Dezembro de 2022		
		Compromissos Assumidos	Despesa Paga	Compromissos por pagar
020116	Mercadorias para Venda	569 990,64	527 890,03	42 100,61
02011601	Água	569 990,64	527 890,03	42 100,61
020117	Ferramentas e Utensílios	6 931,71	6 801,64	130,07
020118	Livros e Documentação Técnica	35,00	35,00	0,00
020119	Artigos Honoríficos e Decoração	787,19	787,19	0,00
020120	Material de Educação, Cultura e Recreio	7 455,54	6 912,14	543,40
020121	Outros Bens	153 782,30	147 457,73	6 324,57
<b>0202</b>	<b>Aquisição de Serviços</b>	<b>2 230 933,76</b>	<b>1 925 114,85</b>	<b>305 818,91</b>
020201	Encargos de Instalações	176 542,85	125 350,86	51 191,99
020202	Limpeza e Higiene	3 063,64	3 063,64	0,00
020203	Conservação de Bens	48 944,08	42 634,99	6 309,09
020204	Locação de Edifícios	5 112,85	4 906,61	206,24
020208	Locação de Outros Bens	94 812,66	94 300,86	511,80
020209	Comunicações	64 748,13	60 700,90	4 047,23
020210	Transportes	73 264,84	65 052,55	8 212,29
020211	Representação dos Serviços			0,00
020212	Seguros	41 910,57	41 910,57	0,00
020213	Deslocações e Estadas	2 906,50	2 768,19	138,31
020214	Estudos, Pareceres, Projetos e Consultadoria			0,00
020215	Formação	5 400,60	3 994,20	1 406,40
020216	Seminários, exposições e similares			0,00
020217	Publicidade	19 750,05	16 286,35	3 463,70
020218	Vigilância e Segurança	39 186,14	35 326,84	3 859,30
020219	Assistência Técnica	6 224,68	4 753,67	1 471,01
020220	Outros Trabalhos Especializados	128 969,02	96 680,92	32 288,10
020222	Serviços de Saúde	7 271,24	7 271,24	0,00
020224	Encargos de Cobrança de Receitas	51 221,70	51 221,70	0,00
<b>020225</b>	<b>Outros Serviços</b>	<b>1 461 604,21</b>	<b>1 268 890,76</b>	<b>192 713,45</b>
02022501	Comissão de Coordenação e Desenvolvimento Regional			0,00
02022502	Direção-Geral das Autarquias Locais			0,00
02022503	Iluminação Pública	140 995,02	68 267,85	72 727,17
02022504	Resíduos Sólidos	317 708,13	289 151,69	28 556,44
02022505	Saneamento	298 995,02	272 291,16	26 703,86
02022599	Outras	703 906,04	639 180,06	64 725,98
<b>03</b>	<b>Juros e Outros Encargos</b>	<b>26 354,61</b>	<b>23 625,74</b>	<b>2 728,87</b>
<b>0301</b>	<b>Juros da Dívida Pública</b>	<b>23 608,18</b>	<b>21 123,93</b>	<b>2 484,25</b>
<b>030103</b>	<b>Sociedades Financeiras-Bancos e Outras Instituições Financeiras</b>	<b>22 792,99</b>	<b>20 308,74</b>	<b>2 484,25</b>
<b>3010301</b>	<b>Empréstimos de Curto Prazo</b>			0,00
0301030101	Banco Santander Totta			0,00
0301030102	Caixa Geral de Depósitos			0,00
0301030103	Novo Banco			0,00
0301030104	Caixa de Crédito Agrícola			0,00
<b>3010302</b>	<b>Empréstimos de Médio e Longo Prazo</b>	<b>22 792,99</b>	<b>20 308,74</b>	<b>2 484,25</b>
0301030201	Caixa Geral de Depósitos	2 569,17	2 569,17	0,00
0301030202	Banco Português de Investimentos			0,00
0301030203	Novo Banco	3 906,27	3 906,27	0,00
0301030204	Banco Santander Totta			0,00
0301030207	Caixa de Crédito Agrícola Mutuo	16 317,55	13 833,30	2 484,25
<b>030106</b>	<b>Administração Pública Central - Serviços e Fundos Autónomos</b>	<b>815,19</b>	<b>815,19</b>	<b>0,00</b>
03010602	Empréstimos de Médio e Longo Prazo	815,19	815,19	0,00
0301030201	IHRU	815,19	815,19	0,00
<b>0302</b>	<b>Outros Encargos Correntes de Dívida Pública</b>	<b>16,60</b>	<b>16,60</b>	<b>0,00</b>
030201	Despesas Diversas	16,60	16,60	0,00
<b>0303</b>	<b>Juros de Locação Financeira</b>	<b>2 385,02</b>	<b>2 231,66</b>	<b>153,36</b>
030305	Material de Transporte	2 385,02	2 231,66	153,36
030307	Maquinaria e Equipamento			0,00
<b>0305</b>	<b>Outros Juros</b>	<b>344,81</b>	<b>253,55</b>	<b>91,26</b>
030502	Outros	344,81	253,55	91,26
03050201	Despesas Diversas			0,00
03050202	Juros de Mora	344,81	253,55	91,26
03050299	Outros			0,00
<b>04</b>	<b>Transferências Correntes</b>	<b>730 426,52</b>	<b>670 904,71</b>	<b>59 521,81</b>
<b>0401</b>	<b>Sociedades e Quase-Sociedades não Financeiras</b>	<b>0,00</b>	<b>0,00</b>	<b>0,00</b>
040102	Privadas			0,00
<b>0403</b>	<b>Administração Central</b>	<b>134 444,42</b>	<b>129 044,42</b>	<b>5 400,00</b>
040301	Estado	134 444,42	129 044,42	5 400,00



Controlo Orçamental da Despesa

Classificação		Dezembro de 2022		
Código	Descrição	Compromissos Assumidos	Despesa Paga	Compromissos por pagar
<b>0405</b>	Administração Local	<b>358 126,92</b>	<b>315 218,58</b>	<b>42 908,34</b>
<b>040501</b>	Continente	<b>358 126,92</b>	<b>315 218,58</b>	<b>42 908,34</b>
04050101	Municípios			0,00
04050102	Freguesias	174 760,57	174 760,57	0,00
04050104	Associação de Municípios	183 366,35	140 458,01	42 908,34
04050106	Regiões de Turismo			0,00
<b>0406</b>	<b>Segurança Social</b>	<b>0,00</b>	<b>0,00</b>	<b>0,00</b>
<b>040602</b>	Outras Transferências	<b>0,00</b>	<b>0,00</b>	<b>0,00</b>
04060201	Programas Ocupacionais			
04060202	Outras			
<b>0407</b>	Instituições Sem Fins Lucrativos	<b>224 699,96</b>	<b>213 594,99</b>	<b>11 104,97</b>
040701	Instituições Sem Fins Lucrativos	224 699,96	213 594,99	11 104,97
<b>0408</b>	Famílias	<b>13 155,22</b>	<b>13 046,72</b>	<b>108,50</b>
040802	Outras	13 155,22	13 046,72	108,50
04080201	Programas Ocupacionais	2 260,12	2 260,12	0,00
04080202	Outras	10 895,10	10 786,60	108,50
<b>06</b>	Outras Despesas Correntes	<b>430 483,20</b>	<b>410 631,53</b>	<b>19 851,67</b>
<b>0602</b>	Diversas	<b>430 483,20</b>	<b>410 631,53</b>	<b>19 851,67</b>
060201	Impostos e Taxas	152 795,74	140 074,81	12 720,93
06020101	Impostos e Taxas pagos pela Autarquia	152 795,74	140 074,81	12 720,93
0602010101	Taxa de Gestão de Resíduos - TGR	94 303,23	87 568,64	6 734,59
0602010199	Outras	58 492,51	52 506,17	5 986,34
06020102	Restituições de Impostos ou Taxas Cobrados			0,00
<b>060203</b>	Outras	<b>277 687,46</b>	<b>270 556,72</b>	<b>7 130,74</b>
06020301	Outras Restituições			0,00
06020302	IVA Pago	30 067,94	24 097,10	5 970,84
06020304	Serviços Bancários	9 411,53	9 231,63	179,90
06020305	Outras	238 207,99	237 227,99	980,00
	<b>Despesas de Capital</b>	<b>5 823 168,36</b>	<b>4 982 708,55</b>	<b>840 459,81</b>
<b>07</b>	Aquisição de Bens de Capitais	<b>4 726 078,53</b>	<b>3 911 329,46</b>	<b>814 749,07</b>
<b>0701</b>	Investimentos	<b>684 480,14</b>	<b>457 907,76</b>	<b>226 572,38</b>
070101	Terrenos			0,00
<b>070102</b>	Habitaações	<b>0,00</b>	<b>0,00</b>	<b>0,00</b>
07010201	Construção			0,00
07010203	Reparação e Beneficiação			0,00
<b>070103</b>	Edifícios	<b>156 510,94</b>	<b>118 058,92</b>	<b>38 452,02</b>
07010301	Instalações de Serviços	6 027,00	5 122,95	904,05
07010302	Instalações Desportivas e Recreativas	21 155,57		21 155,57
07010303	Mercados e Instalações de Fiscalização Sanitária			0,00
07010304	Creches	113 181,48	110 475,97	2 705,51
07010305	Escolas	16 146,89	2 460,00	13 686,89
07010307	Outros			0,00
<b>070104</b>	Construções Diversas	<b>104 524,94</b>	<b>31 211,60</b>	<b>73 313,34</b>
07010404	Iluminação Pública	24 812,09	7 465,06	17 347,03
07010405	Parques e Jardins			0,00
07010406	Instalações Desportivas e Recreativas	39 376,26	14 149,95	25 226,31
07010409	Sinalização e Trânsito	40 336,59	9 596,59	30 740,00
07010410	Infraestruturas para Distribuição de Energia Elétrica			0,00
07010412	Cemitérios			0,00
07010413	Outros			0,00
<b>070106</b>	Material de Transportes	<b>86 491,55</b>	<b>39 278,82</b>	<b>47 212,73</b>
07010601	Recolha de Resíduos			0,00
07010602	Outro	86 491,55	39 278,82	47 212,73
070107	Equipamento de Informática	20 111,44	18 918,34	1 193,10
070108	Software Informático	5 659,66	5 659,66	0,00
070109	Equipamento Administrativo	13 022,01	12 202,83	819,18
<b>070110</b>	Equipamento Básico	<b>182 807,78</b>	<b>160 227,36</b>	<b>22 580,42</b>
70011001	Equipamento de Recolha de Resíduos	10 676,40	10 676,40	0,00
70011002	Outro	172 131,38	149 550,96	22 580,42
070111	Ferramentas e Utensílios	9 469,59	9 469,59	0,00
070112	Artigos e Objetos de Valores			0,00
070113	Investimentos Incorpóreos			0,00
070115	Outros Investimentos	105 882,23	62 880,64	43 001,59
<b>0702</b>	Locação Financeira	<b>183 138,92</b>	<b>169 676,43</b>	<b>13 462,49</b>

## Controlo Orçamental da Despesa

Classificação		Dezembro de 2022		
Código	Descrição	Compromissos Assumidos	Despesa Paga	Compromissos por pagar
070205	Material de Transporte-Locação Financeira	183 138,92	169 676,43	13 462,49
070207	Maquinaria e Equipamento-Locação Financeira			0,00
<b>0703</b>	<b>Bens de Domínio Público</b>	<b>3 858 459,47</b>	<b>3 283 745,27</b>	<b>574 714,20</b>
<b>070303</b>	<b>Outras Construções e Infra-Estruturas</b>	<b>3 858 459,47</b>	<b>3 283 745,27</b>	<b>574 714,20</b>
07030301	Viadutos, Arruamentos e Obras Complementares	1 752 217,17	1 717 940,74	34 276,43
07030302	Sistema de Drenagem e Águas de Residuais			0,00
07030303	Estações de Tratamento de Águas Residuais			0,00
07030305	Parques e Jardins			0,00
07030307	Captação e Distribuição de Água			0,00
07030308	Viação Rural			0,00
07030313	Outros	2 106 242,30	1 565 804,53	540 437,77
<b>08</b>	<b>Transferências de Capital</b>	<b>735 298,98</b>	<b>709 588,24</b>	<b>25 710,74</b>
<b>0801</b>	<b>Sociedades e Quase-Sociedades não Financeiras</b>	<b>452 835,77</b>	<b>452 835,77</b>	<b>0,00</b>
<b>080101</b>	<b>Públicas</b>	<b>452 835,77</b>	<b>452 835,77</b>	<b>0,00</b>
08010102	Outras	452 835,77	452 835,77	0,00
080102	Privadas			0,00
<b>0805</b>	<b>Administração Local</b>	<b>112 696,63</b>	<b>101 998,24</b>	<b>10 698,39</b>
<b>080501</b>	<b>Continente</b>	<b>112 696,63</b>	<b>101 998,24</b>	<b>10 698,39</b>
08050101	Municípios			0,00
08050102	Freguesias			
08050104	Associação de Municípios	112 696,63	101 998,24	10 698,39
<b>0807</b>	<b>Instituições sem Fins Lucrativos</b>	<b>169 766,58</b>	<b>154 754,23</b>	<b>15 012,35</b>
080701	Instituições sem Fins Lucrativos	169 766,58	154 754,23	15 012,35
<b>0808</b>	<b>Famílias</b>	<b>0,00</b>	<b>0,00</b>	<b>0,00</b>
080802	Outras			0,00
<b>09</b>	<b>Ativos Financeiros</b>	<b>0,00</b>	<b>0,00</b>	<b>0,00</b>
<b>0906</b>	<b>Empréstimos a Médio e Longo Prazos</b>	<b>0,00</b>	<b>0,00</b>	<b>0,00</b>
090613	Famílias-Outras			0,00
<b>0907</b>	<b>Ações e outras Participações</b>	<b>0,00</b>	<b>0,00</b>	<b>0,00</b>
090708	Administração Pública Local-Continente			0,00
<b>0908</b>	<b>Unidades de Participação</b>	<b>0,00</b>	<b>0,00</b>	<b>0,00</b>
090802	Sociedades e quase-Sociedades não Financeiras - Públicas			0,00
<b>0909</b>	<b>Outros Ativos Financeiros</b>	<b>0,00</b>	<b>0,00</b>	<b>0,00</b>
090901	Sociedades e Quase-Sociedades não Financeiras-Privadas			0,00
<b>10</b>	<b>Passivos Financeiros</b>	<b>361 790,85</b>	<b>361 790,85</b>	<b>0,00</b>
<b>1005</b>	<b>Empréstimos a Curto Prazo</b>	<b>0,00</b>	<b>0,00</b>	<b>0,00</b>
100503	Sociedades Financeiras-Bancos e Outras Instituições Financeiras			0,00
<b>1006</b>	<b>Empréstimos a Médio e Longo Prazos</b>	<b>361 790,85</b>	<b>361 790,85</b>	<b>0,00</b>
100603	Sociedades Financeiras-Bancos e Outras Instituições Financeiras	360 179,65	360 179,65	0,00
100606	Administração Pública Central - Serviços e Fundos Autónomos	1 611,20	1 611,20	0,00
<b>11</b>	<b>Outras Despesas de Capital</b>	<b>0,00</b>	<b>0,00</b>	<b>0,00</b>
<b>1102</b>	<b>Diversas</b>	<b>0,00</b>	<b>0,00</b>	<b>0,00</b>
110299	Outras			
<b>Total</b>		<b>15 610 560,39</b>	<b>14 161 104,82</b>	<b>1 449 455,57</b>

Doc. 8/2023



vendas novas

era uma vez uma princesa ..

N.º Registo: INT\_CMVN/2023/846

N.º Processo: 150.10.701.01/2023/3

Data: 31-01-2023

## PROPOSTA DE DELIBERAÇÃO

Reunião de Câmara de 9 de fevereiro de 2023

<b>Serviço:</b>	Divisão Administrativa e Financeira		
<b>Assunto:</b>	Declarações de compromissos plurianuais, pagamentos e recebimentos em atraso existentes em 31 de dezembro de 2022		
<b>Resumo:</b>	De acordo com o disposto no artigo 15.º da Lei n.º 8/2012, de 21 de fevereiro (Lei dos Compromissos e dos Pagamentos em Atraso - LCPA), presente as seguintes declarações do Presidente da Câmara Municipal: declaração em como todos os compromissos plurianuais existentes em 31 de dezembro de 2022 se encontram devidamente registados, pelos seus montantes globais e declaração de todos os recebimentos em atraso existentes a 31 de dezembro de 2022, não se verificando, àquela data, pagamentos em atraso.		
<b>Requerente:</b>			
<b>Proposta de Deliberação:</b>	Tomada de Conhecimento		
<b>Nº Trabalhador</b>	4430	<b>Assinatura:</b>	

### Documentos Anexos:

	Informação:	
X	Outros	INT_CMVN/2023/830 INT_CMVN/2023/843

\*Preencher os campos aplicáveis

## DESPACHO

<b>Despacho:</b>	A Reunião de Câmara		
<b>Eleito:</b>	PCM		
<b>Data:</b>	7/2/23	<b>Assinatura:</b>	

## DELIBERAÇÃO

A Câmara tomou conhecimento.			
9/2/23			





**vendas novas**

era uma vez uma princesa...

**Declaração de compromissos plurianuais existentes em 31 de dezembro de 2022, de acordo com o artigo 15.º da Lei n.º 8/2012, de 21 de fevereiro**

Nos termos da alínea a) do n.º 1 do artigo 15.º da Lei n.º 8/2012, de 21 de fevereiro (Lei dos Compromissos e dos Pagamentos em Atraso – LCPA), declaro que todos os compromissos plurianuais existentes em 31 de dezembro de 2022 (compromissos assumidos para os anos seguintes, tais como empréstimos e locações financeiras, empreitadas compromissadas, contratos de fornecimento de combustíveis, contratos de fornecimento de eletricidade, contrato de eficiência energética, contratos de software, protocolo de apoio à Associação Humanitária dos Bombeiros Voluntários de Vendas Novas, etc.), se encontram devidamente registados, pelos seguintes montantes globais:

<b>Ano</b>	<b>Montante (€)</b>
2023	3 606 691,52
2024	1 410 604,33
2025	965 526,32
2026	606 413,20
2027	575 842,82
Seguintes	1 998 795,44
<b>Total</b>	<b>9 163 873,63</b>

Vendas Novas, 31 de janeiro de 2023

O Presidente da Câmara Municipal

Luís Carlos Piteira Dias

Assinado por:  
LUÍS CARLOS PITEIRA  
DIAS  
31 de janeiro de 2023

N.º Registo: INT\_CMVN/2023/843  
N.º Processo: 150.20.404.01/2023/1



**vendas novas**

era uma vez uma princesa..

**Declarações de todos os pagamentos e recebimentos em atraso, existentes a 31 de dezembro de 2022, de acordo com o artigo 15.º da Lei n.º 8/2012, de 21 de fevereiro**

De acordo com o artigo 15.º da Lei n.º 8/2012, de 21 de fevereiro (Lei dos Compromissos e dos Pagamentos em Atraso - LCPA), apresenta-se em anexo a declaração de todos os recebimentos em atraso existentes a 31 de dezembro de 2022, não se verificando, àquela data, pagamentos em atraso.

Vendas Novas, 31 de janeiro de 2023

O Presidente da Câmara Municipal

Luís Carlos Piteira Dias

N.º Registo: INT\_CMVN/2023/830

N.º Processo: 150.20.404.01/2023/1





Declaração de recebimentos em atraso em 31 de dezembro de 2022

ID	Ano de Const. da dívida	Class. Económica	Fornecedor		Descrição	Montante (€)
			NIF	Designação		
	2004	04012306		Município(s)	Saneamento	1,17 €
	2004	07011102		Município(s)	Consumo de água	6,55 €
	2004	07020902		Município(s)	Resíduos Sólidos	2,73 €
	2004	07020910		Município(s)	Tarifa de Caudal	4,23 €
	2005	04012306		Município(s)	Saneamento	2,16 €
	2005	07011102		Município(s)	Consumo de água	9,15 €
	2005	07020902		Município(s)	Resíduos Sólidos	3,12 €
	2005	07020910		Município(s)	Tarifa de Caudal	10,19 €
1970(3)	2005	07020999	600085589	Agrupamento de Escolas de Vendas Novas	Utilização de Autocarro	1 232,30 €
	2006	04012306		Município(s)	Saneamento	21,86 €
	2006	07011102		Município(s)	Consumo de água	167,47 €
	2006	07020902		Município(s)	Resíduos Sólidos	47,74 €
	2006	07020910		Município(s)	Tarifa de Caudal	21,27 €
	2007	04012306		Município(s)	Saneamento	10,75 €
	2007	07011102		Município(s)	Consumo de água	63,17 €
	2007	07020901		Município(s)	Ramais de Saneamento	401,73 €
	2007	07020902		Município(s)	Resíduos Sólidos	23,08 €
	2007	07020910		Município(s)	Tarifa de Caudal	27,32 €
	2008	04012306		Município(s)	Saneamento	289,07 €
	2008	07011102		Município(s)	Consumo de água	2 551,13 €
	2008	07020902		Município(s)	Resíduos Sólidos	770,83 €
	2008	07020910		Município(s)	Tarifa de Caudal	276,82 €
	2009	04012306		Município(s)	Saneamento	92,42 €
	2009	07011102		Município(s)	Consumo de água	7 032,80 €
	2009	07020902		Município(s)	Resíduos Sólidos	2 177,91 €
1885(3)	2009	08019999	503626864	Sociedade Agroflorestal dos Arrancas, Lda.	Inscrição na 2.ª conferência internacional do montado e da cortiça - dia 14/05/2009	35,00 €
	2010	04012306		Município(s)	Saneamento	257,96 €
	2010	07011102		Município(s)	Consumo de água	2 056,24 €
	2010	07020902		Município(s)	Resíduos Sólidos	653,91 €
	2011	070301		Município(s)	Rendas de Habitação	19,00 €
	2011	04012306		Município(s)	Saneamento	595,37 €
	2011	07011102		Município(s)	Consumo de água	2 315,15 €
	2011	07020902		Município(s)	Resíduos Sólidos	757,06 €
	2011	07020999		Município(s)	Prestações de serviço de abastecimento de água	10,98 €



Declaração de recebimentos em atraso em 31 de dezembro de 2022

ID	Ano de Const. da dívida	Class. Económica	Fornecedor		Montante (€)
			NIF	Designação	
	2012	040201	Município(s)	Juros de mora	0,03 €
	2012	070301	Município(s)	Rendas de Habitação	890,50 €
	2012	04012306	Município(s)	Saneamento	894,05 €
	2012	07011102	Município(s)	Consumo de água	2 795,72 €
	2012	07020901	Município(s)	Ramais de Saneamento	176,97 €
	2012	07020902	Município(s)	Resíduos Sólidos	1 065,63 €
3762(3)	2012	08019999	Tecnovia - Soc. de Empreitadas, SA	Trabalhos de limpeza e desobstrução da via pública	67,64 €
	2013	040204	Município(s)	Coíma	150,00 €
	2013	070301	Município(s)	Rendas de Habitação	1 792,25 €
	2013	04012303	Município(s)	Pedido de ocupação de via pública	64,78 €
	2013	04012306	Município(s)	Saneamento	856,36 €
	2013	07011102	Município(s)	Consumo de água	2 221,18 €
704(2)	2013	07020199	Valencias RH, Consultoria em Recursos Humanos	Utilização da sala de formação do Pavilhão Gimnodesportivo	141,40 €
	2013	07020804	Município(s)	Utilização do Pavilhão Gimnodesportivo	31,08 €
	2013	07020902	Município(s)	Resíduos Sólidos	785,89 €
	2013	08019902	Município(s)	Indemnização por danos causados em sinal de trânsito	87,90 €
1157(3)	2013	08019999	Herdade da Ajuda Novas, Soc. Agr. Unipessoal	Patrocínio ao 6.º Festival de Gastronomia, Artesanato e Produtos Locais, 5.º Festival da Bifana e 2.ª feira de Atividades Ecn de Vendas Novas	1 230,00 €
2498(3)	2013	0202060201	Nowo-communications S.A.	Comunicação prévia de instalação de infraestruturas de comunicações eletrónicas - Proc. 7/13-CP	122,98 €
	2013	0401230202	Município(s)	Obras e Loteamentos	704,25 €
	2013	0702080399	Município(s)	Escola de Música	3,07 €
	2014	040201	Município(s)	Juros de mora	5,40 €
	2014	070301	Município(s)	Rendas de Habitação	2 519,40 €
	2014	070302	Município(s)	Rendas Comerciais	240,00 €
	2014	04012301	Município(s)	Taxa de Ocupação de Espaços no Mercado Municipal	710,64 €
	2014	04012306	Município(s)	Saneamento	1 160,56 €
	2014	07011102	Município(s)	Consumo de água	3 481,89 €
	2014	07020902	Município(s)	Resíduos Sólidos	1 162,46 €
	2014	08019999	Município(s)	Outras receitas associadas a arrendamentos	1 544,59 €



**Declaração de recebimentos em atraso em 31 de dezembro de 2022**

ID	Ano de Const. da dívida	Class. Económica	Fornecedor		Montante (€)
			NIF	Designação	
836(3)	2014	08019999	510448119	Delicias Coordenadas - Restauração Unipessoal	88,83 €
	2014	0401230202	Município(s)		110,69 €
	2014	0702090302	Município(s)		57,20 €
	2015	040201	Município(s)		47,42 €
	2015	070301	Município(s)		1 919,00 €
	2015	070302	Município(s)		600,00 €
	2015	04012306	Município(s)		2 732,18 €
385	2015	07011102	Município(s)		9 355,43 €
	2015	07020902	Município(s)		2 484,39 €
	2015	07020910	Município(s)		2,28 €
	2015	08019999	Município(s)		5 476,19 €
	2015	08019999	Município(s)	Escola de Condução Giraldo, Lda.	302,58 €
1477(3)	2015	0401230202	Município(s)		337,22 €
	2015	0702090302	Município(s)		21,94 €
	2016	040201	Município(s)		1,00 €
	2016	070301	Município(s)		1 108,00 €
	2016	02020603	Município(s)		54,10 €
113(2)	2016	02020605	Município(s)	Media Channel - Comunicacao Unipessoal Lda	34,93 €
195(2)	2016	02020605	Município(s)	Resulta - Publicidade, Lda.	28,09 €
	2016	04012301	Município(s)		6 032,00 €
2382(3)	2016	04012306	Município(s)		3 211,80 €
	2016	07011102	Município(s)		11 617,01 €
	2016	07020902	Município(s)		1 856,37 €
	2016	07020904	Município(s)		78,23 €
	2016	07029999	Município(s)		287,23 €
	2016	08019999	Município(s)	NOS - Comunicações, S.A.	2 000,00 €
	2016	0401239999	Município(s)		24,21 €
3581(3)	2016	0401239999	Município(s)	Ordem dos Arquitetos	29,60 €
	2016	0702090302	Município(s)		135,60 €
	2017	040201	Município(s)		7,37 €
	2017	070301	Município(s)		1 571,35 €
	2017	04012306	Município(s)		3 328,97 €
2017	07011102	Município(s)		12 585,59 €	



Declaração de recebimentos em atraso em 31 de dezembro de 2022

ID	Ano de Const. da dívida	Class. Económica	Fornecedor		Montante (€)
			NIF	Designação	
	2017	07020902	Município(s)	Resíduos Sólidos	2 163,36 €
	2017	07020904	Município(s)	Restabelecimento de Fornecimento de Água	32,05 €
vários	2017	07029999	Superdift- Tecnologia e Marketing Un.Lda	Ocupação de Viveiro de Empresas	55,35 €
260(4)	2017	10030701	Agencia Para o Desenvolvimento e Coesão, Ip	Pedido de Pagamento da Candidatura "Requalificação da Entrada Nascente de Vendas Novas"	1 335,94 €
	2017	0401239901	Município(s)	Taxa de Depósito de Ficha Técnica	12,78 €
	2017	0401239999	Município(s)	Fotocópias	2,39 €
	2017	0401239999	Município(s)	Obras e Loteamentos	168,24 €
2018(3)	2017	0401239999	Beiralbeta - Sociedade de Construções, Lda	Obras e Loteamentos	18,53 €
	2017	0401239999	Município(s)	Planta de Localização	13,05 €
	2018	040201	Município(s)	Juros de mora	21,68 €
	2018	070301	Município(s)	Rendas de Habitação	2 138,84 €
	2018	070302	Município(s)	Rendas Comerciais	1 655,00 €
338	2018	04012301	Município(s)	Taxa de Ocupação de Espaços no Mercado Municipal	1,65 €
	2018	04012306	Município(s)	Saneamento	5 720,00 €
	2018	07011102	Município(s)	Consumo de água	19 537,45 €
	2018	07020902	Município(s)	Resíduos Sólidos	5 194,37 €
vários	2018	07029999	Petrvs Industria de Sucos Tropicais, Unip.Lda	Ocupação de Viveiro de Empresas	184,50 €
vários	2018	07029999	Superdift- Tecnologia e Marketing Uni.Lda	Ocupação de Viveiro de Empresas	202,95 €
	2018	08019999	Município(s)	Outras receitas associadas a arrendamentos	51,00 €
139(3)	2018	08019999	Modelo Continente Hipermercados Sa	Patrocínio - Festas do Concelho	9 225,00 €
2602(3)	2018	08019999	Palinetrize Unipessoal, Lda.	Patrocínio - Festas do Concelho	1 230,00 €
184(4)	2018	10030701	Agencia Para o Desenvolvimento e Coesão, Ip	Pedido de Pagamento da Candidatura "Requalificação e Adaptação do Antigo Mercado Municipal - Casa da Cultura"	30 494,01 €
	2018	0401239999	Município(s)	Obras e Loteamentos	86,05 €
	2018	0702090302	Município(s)	Carregamento de Passe	35,48 €
	2019	040201	Município(s)	Juros de mora	36,41 €
	2019	070301	Município(s)	Rendas de Habitação	2 341,09 €
	2019	070302	Município(s)	Rendas Comerciais	293,34 €
	2019	04012301	Município(s)	Taxa de Ocupação de Espaços no Mercado Municipal	64,62 €
	2019	04012306	Município(s)	Saneamento	10 179,11 €
	2019	07011102	Município(s)	Consumo de água	30 453,09 €



Declaração de recebimentos em atraso em 31 de dezembro de 2022

ID	Ano de Const. da dívida	Class. Económica	Fornecedor		Montante (€)
			NIF	Designação	
	2019	07020902	Município(s)		8 826,19 €
	2019	07020905	Município(s)		22,50 €
679(3)	2019	07020905	506029816	Agência Funerária A Montemorense, Lda	59,60 €
vários	2019	07029999	514565950	Brassaria Artesanal Ferreira Barros, unipessoal, Lda	92,25 €
vários	2019	07029999	514825138	Kimihhealth-advancing Therapeutics,lda.	36,90 €
vários	2019	07029999	515289337	Márcio Pavão, Unip. Lda	202,95 €
vários	2019	07029999	515599077	Bezerra e Silva- Comércio de Palhinhas Lda.	73,80 €
878(3)	2019	08019999	Município(s)		51,00 €
1929(3)	2019	08019999	503917656	CORKART - Indústria de Cortiça, LDA	1 845,00 €
	2019	0401230202	Município(s)		78,60 €
	2019	0401239905	Município(s)		93,57 €
	2019	0401239999	Município(s)		45,60 €
2743(3)	2019	0401239999	502529830	Beiralbeta - Sociedade de Construções, Lda.	27,86 €
2634(3)	2019	0401239999	509665268	Hp Laif, S.A.	8,83 €
	2019	0702090302	Município(s)		20,00 €
2276(3)	2020	04012303	Município(s)		64,68 €
	2020	040201	Município(s)		239,75 €
	2020	070301	Município(s)		1 739,44 €
	2020	070302	Município(s)		805,00 €
	2020	04012301	Município(s)		43,51 €
	2020	401230202	Município(s)		1 548,41 €
	2020	04012306	Município(s)		17 466,99 €
	2020	07011102	Município(s)		42 889,44 €
148(2)	2020	07020199	502533220	Vorwerk Portugal	12,50 €
2557(3)	2020	07020804	514033100	Lusitano Ginásio, Futebol, Sad	354,98 €
	2020	07020902	Município(s)		14 560,39 €
	2020	07020905	Município(s)		109,83 €
679(3)	2020	07020905	506179079	Agência Funerária Vendasnovenso Unipessoal, Lda	59,60 €
vários	2020	07029999		Vanda Carla Morais de Carvalho	30,75 €
vários	2020	07029999	508684161	Regras Fantásticas, Lda	27,68 €
vários	2020	07029999	514081325	Kimisciences - Pharmaceuticals Manufacturing, L	202,95 €
vários	2020	07029999	514427531	Rosana Silva, Unip. Lda	166,05 €
vários	2020	07029999	514565950	Brassaria Artesanal Ferreira Barros,unip,lda	92,25 €



Declaração de recebimentos em atraso em 31 de dezembro de 2022

ID	Ano de Const. da dívida	Class. Económica	Fornecedor		Montante (€)
			NIF	Designação	
vários	2020	07029999	514780525	Alternativódromo,Idª	221,40 €
vários	2020	07029999	514815728	Davoll Ramos Unip Lda	221,40 €
vários	2020	07029999	514825138	Kimihealth-advancing Therapeutics,Idª.	202,95 €
vários	2020	07029999	514904771	Bastiani, Martinho & Silva Lda	110,70 €
1367(3)	2020	07029999	515134163	Torrefação Canta Galo, Lda	110,70 €
vários	2020	07029999	515200417	Manoel Frank Passos, Unip,Idª	92,25 €
vários	2020	07029999	515289337	Márcio Pavão, Unip. Lda.	221,40 €
vários	2020	07029999	515599077	Bezerra e Silva- Comércio de Palhinhas Lda.	221,40 €
				Município(s)	26,28 €
				Município(s)	8 340,69 €
				Município(s)	1 037,80 €
				Município(s)	6,30 €
				Município(s)	175,32 €
				Município(s)	17,79 €
1680(3)	2020	0401239999	510252393	Curiosaproeza, Lda	8,82 €
1851(3)	2020	0401239999	515212504	Xyq Portugal – Investimentos Imobiliários Unipessoal	16,35 €
				Agencia Para o Desenvolvimento e Coesão, Ip	4 700,40 €
				Agencia Para o Desenvolvimento e Coesão, Ip	5 656,66 €
				Agencia Para o Desenvolvimento e Coesão, Ip	12 838,67 €
Várias	2021	0401230202		Município(s)	31,87 €
Várias	2021	0401239905		Município(s)	125,95 €
vários	2021	04012306		Município(s)	10 580,51 €
Várias	2021	0401239999		Município(s)	241,12 €
Várias	2021	0401239999		Município(s)	13,23 €
1374(3)	2021	0401239999	505496844	Taxis Manuel Silva & Filhas, Lda	10,98 €
514(3)	2021	0401239999		Município(s)	15,15 €
Várias	2021	040102		Município(s)	104,28 €
Várias	2021	07011102		Município(s)	32 210,14 €
814(2)	2021	07020199		Município(s)	12,50 €



**Declaração de recebimentos em atraso em 31 de dezembro de 2022**

ID	Ano de Const. da dívida	Class. Económica	Fornecedor		Montante (€)
			NIF	Designação	
Várias	2021	07020902	Município(s)		8 037,73 €
1606(3)	2021	07020905	Município(s)		59,60 €
Vários	2021	07029999	Rita Isabel Fernandes, Unipessoal, Lda		147,60 €
Vários	2021	07029999	Frisos e Acantos, Unipessoal, Lda		76,90 €
1747(3)	2021	07029999	Labcoco, Lda		133,13 €
vários	2021	07029999	Rosana Silva, Unip. Lda		110,70 €
vários	2021	07029999	Alternativódromo,lda		221,40 €
vários	2021	07029999	Davoll Ramos Unip Lda		221,40 €
vários	2021	07029999	Torrefação Canta Galo, Lda		36,90 €
vários	2021	07029999	Manoel Frank Passos, Unip.Lda		110,70 €
vários	2021	07029999	Nível Térmico, Lda		184,50 €
vários	2021	07029999	Rocha & Barreto		64,58 €
2203	2021	07029999	Moa Sustainable Products Corp. Lda		1 383,42 €
vários	2021	070301	Município(s)		61,50 €
168(2)	2021	070302	Lucilla Marques Matias Martins		245,93 €
1513(3)	2021	08019999	Município(s)		270,00 €
1778(3)	2021	08019999	Companhia de Seguros Tranquilidade, S.A.		
587(4)	2021	010030701	Agencia Para o Desenvolvimento e Coesão, IP		4 145,15 €
465(4)	2021	010030701	Agencia Para o Desenvolvimento e Coesão, IP		2 333,50 €
477(2)	2022	04012301	Município(s)		62,32 €
vários	2022	0401239905	Município(s)		144,54 €
vários	2022	04012306	Município(s)		9 957,62 €
1507(3)	2022	0401239999	Município(s)		4,41 €
2283(3)	2022	0401239999	Município(s)		44,92 €
256(3)	2022	0401239999	Município(s)		13,93 €
vários	2022	040102	Município(s)		44,96 €
vários	2022	040204	Município(s)		2 103,00 €
vários	2022	07011102	Município(s)		28 807,22 €



**Declaração de recebimentos em atraso em 31 de dezembro de 2022**

ID	Ano de Const. da dívida	Class. Económica	Fornecedor		Montante (€)
			NIF	Designação	
vários	2022	07020902	Município(s)	Resíduos Sólidos	10 565,07 €
vários	2022	07020903	Município(s)	Carregamento de Passe	143,86 €
2614(3)	2022	07020904	Município(s)	Limpeza de fossa	49,02 €
3067(3)	2022	07029999	508010829	Função Original, Unipessoal, Lda.	18,45 €
vários	2022	07029999	513523669	Rita Isabel Fernandes, Unipessoal, Lda	36,90 €
vários	2022	07029999	514091649	Frisos e Acantos, Unipessoal, Lda	61,50 €
vários	2022	07029999	516296230	Dronline, Lda.	73,80 €
vários	2022	07029999	516105230	Casa Laborada, Lda.	55,35 €
vários	2022	07029999	516088416	Ch7clean, Lda.	110,70 €
vários	2022	07029999	515609021	Nivel Técnico, Lda	221,40 €
vários	2022	07029999	515809918	Rocha & Barreto	123,00 €
vários	2022	07029999	516579266	Moa Sustainable Products Corp. Lda	221,40 €
vários	2022	07029999	515767069	Nproteim, Lda.	276,75 €
vários	2022	07029999	515614017	Sucesso Duradouro, Lda.	184,50 €
vários	2022	07029999	515119806	Healthkeys, Lda	215,25 €
vários	2022	07029999	514950374	Ws & Ns Lda	73,80 €
vários	2022	070301	Município(s)	Rendas de Habitação	6 041,68 €
vários	2022	070302	João Pedro Macias Pereira	Rendas Comerciais	1 500,00 €
2698(3)	2022	08019999	Município(s)	Outras receitas associadas a arrendamentos	266,91 €
2475(3)	2022	08019999	CORKART - Indústria de Cortiça, LDA	Patrocínio Festas do Concelho	1 537,50 €
2476(3)	2022	08019999	Starcork - Revestimentos de Cortiça	Patrocínio Festas do Concelho	1 537,50 €
2529(3)	2022	08019999	Meo - Serviços de Comunicações e Multimédia	Ressarcimento por danos causados por obras realizadas no subsolo da via pública	623,35 €
					489 986,90 €

Vendas Novas, 31 de janeiro de 2023

O Presidente da Câmara Municipal

Luís Carlos Piteira Dias



vendas novas

era uma vez uma princesa...

N.º Registo: INT\_CMVN/2023/1045

N.º Processo: 150.10.701.01/2023/3

Data: 07-02-2023

**PROPOSTA DE DELIBERAÇÃO**

Reunião de Câmara de 9 de fevereiro de 2023

<b>Serviço:</b>	Divisão Administrativa e Financeira		
<b>Assunto:</b>	Alteração Modificativa (Revisão) ao Orçamento, PPI e PAM de 2023		
<b>Resumo:</b>	<p>Presente proposta do Presidente, para que a Câmara Municipal, demonstrado o cumprimento da regra do equilíbrio orçamental, aprove e submeta à apreciação da Assembleia Municipal, uma alteração modificativa (revisão) ao orçamento, PPI e PAM de 2023, com as seguintes características: a) Alterar a receita, aumentando a classificação "160101 - Na Posse do Serviço" no valor de 1.915.246,87€ (um milhão, novecentos e quinze mil e duzentos e quarenta e seis euros e oitenta e sete centimos), correspondente ao saldo da gerência da execução orçamental de 2022, e diminuir a classificação "130199 - Outras" no montante de 300.000,00€ (trezentos mil euros); b) Reforçar a despesa no montante de 1.615.246,87€ (um milhão, seiscentos e quinze mil e duzentos e quarenta e seis euros e oitenta e sete centimos), distribuídos da seguinte forma: i) O Plano Plurianual de Investimentos (PPI), é reforçado em 1.284.421,30€ (um milhão, duzentos e oitenta e quatro mil, quatrocentos e vinte e um euros e trinta centimos); ii) O Plano de Atividades Municipal (PAM) é reforçado em 203.825,57€ (duzentos e três mil, oitocentos e vinte e cinco euros e cinquenta e sete centimos), havendo também ajustes nos anos seguintes na nova atividade criada "A10/2023 - Estratégia Local de Habitação"; iii) As dotações da despesa corrente sem plano (diretamente ao orçamento) são reforçadas em 127.000,00€ (cento e vinte e sete mil euros).</p>		
<b>Requerente:</b>			
<b>Proposta de Deliberação:</b>	Aprovar a alteração modificativa (Revisão) ao Orçamento, PPI e PAM de 2023 e submeter a mesma à apreciação da Assembleia Municipal		
<b>Nº Trabalhador</b>	4430	<b>Assinatura:</b>	

**Documentos Anexos:**

<input type="checkbox"/>	Informação:	
<input checked="" type="checkbox"/>	Outros	Proposta PCM INT_CMVN/2023/1043

\*Preencher os campos aplicáveis

**DESPACHO**

<b>Despacho:</b>	À Reunião de Câmara		
<b>Eleito:</b>	PCM		
<b>Data:</b>	7/2/23	<b>Assinatura:</b>	

**DELIBERAÇÃO**

Aprovada por maioria. Submeta-se à Assembleia Municipal.

9/2/23



## Proposta

### Alteração Modificativa (Revisão) ao Orçamento, PPI e PAM de 2023

Considerando que:

1. O artigo 81.º da Lei n.º 24-D/2022, de 30 de dezembro, que aprovou o Orçamento do Estado para 2023 (LOE2023), determina que *“Após aprovação do mapa «Demonstração do desempenho orçamental», pode ser incorporado, por recurso a uma revisão orçamental, antes da aprovação dos documentos de prestação de contas, o saldo da gerência da execução orçamental”*;
2. A Câmara Municipal, em 11 de janeiro de 2023, aprovou o Mapa de Fluxos de Caixa e o mapa *«Demonstração do desempenho orçamental»* do período de 1 de janeiro a 31 de dezembro de 2022, onde consta o saldo a transitar para 2023, no valor de 1.915.246,87€ (um milhão, novecentos e quinze mil e duzentos e quarenta e seis euros e oitenta e sete cêntimos), os quais se anexam a esta proposta;
3. No dia 30 de dezembro de 2022 foi rececionado o montante de 150.000,00€ a título de adiantamento, no âmbito do Protocolo celebrado com a Agência Portuguesa do Ambiente, I.P., para a concretização do projeto de “Requalificação do Jardim Público de Vendas Novas – Sistema de Rega”, valor que por ser uma receita consignada deve ser afeto ao projeto em causa;
4. Tal como referido no ponto “5.3.3. Outras Receitas de Capital”, “face à expectativa de algumas receitas de capital poderem assumir valores superiores aos valores inscritos no orçamento inscreveu-se nesta rubrica o valor de 609.000€”, acrescentando-se que “ainda assim, as dotações das despesas de capital assumidas com base nesta rubrica, apenas virão a ser efetivadas, na exata proporção em que estas receitas se confirmem, ou por contrapartida da incorporação do saldo da gerência”;
5. Por uma questão de prudência orçamental, importa ajustar desde já parte deste valor, pelo que será reduzida a dotação desta rubrica em 300.000,00€;
6. Para que a decisão do órgão deliberativo seja devidamente informada, o pedido de integração do saldo da gerência da execução orçamental é instruído com a seguinte informação, para além do mapa *«Demonstração do desempenho orçamental»*: Execução do PPI e do PAM e Execução orçamental (receita e despesa);
7. Importa garantir que a presente proposta de revisão não coloca em causa o equilíbrio orçamental previsto no n.º 3 do artigo 40.º da Lei n.º 73/2013, de 3 de setembro.

Assim, face ao acima exposto proponho o seguinte:

1. Que a Câmara Municipal aprove uma alteração modificativa (revisão) ao orçamento, PPI e PAM de 2023, com as seguintes características:
  - a) Alterar a receita, aumentando a classificação “160101 – Na Posse do Serviço” no valor de 1.915.246,87€ (um milhão, novecentos e quinze mil e duzentos e quarenta e seis euros e oitenta e sete cêntimos), correspondente ao saldo da gerência da execução orçamental de 2022, e diminuir a classificação “130199 – Outras” no montante de 300.000,00€ (trezentos mil euros) - (Anexo I);
  - b) Reforçar a despesa no montante de 1.615.246,87€ (um milhão, seiscentos e quinze mil e duzentos e quarenta e seis euros e oitenta e sete cêntimos), distribuídos da seguinte forma:



# vendas novas

era uma vez uma princesa...

- i. O Plano Plurianual de Investimentos (PPI), é reforçado em 1.284.421,30€ (um milhão, duzentos e oitenta e quatro mil, quatrocentos e vinte e um euros e trinta cêntimos) - (Anexo II);
  - ii. O Plano de Atividades Municipal (PAM) é reforçado em 203.825,57€ (duzentos e três mil, oitocentos e vinte e cinco euros e cinquenta e sete cêntimos), havendo também ajustes nos anos seguintes na nova atividade criada "A10/2023 – Estratégia Local de Habitação" - (Anexo III);
  - iii. As dotações da despesa corrente sem plano (diretamente ao orçamento) são reforçadas em 127.000,00€ (cento e vinte e sete mil euros) - (Anexo IV);
- c) Face às alterações acima referidas, demonstra-se abaixo o cumprimento da regra do equilíbrio orçamental:**

Descrição	Valor atual	Valor alterado
<b>(1) Previsão de receita corrente bruta a cobrar em 2023</b>	<b>11 933 145,00</b>	<b>11 933 145,00</b>
<b>(2) Valor do saldo da gerência proporcional à despesa corrente que visa financiar (n.º 5 do artigo 40.º do RFALEI)</b>	<b>0,00</b>	<b>330 825,57</b>
<b>(3) Previsão de despesa corrente 2023 + Amortizações médias de empréstimos de MLP</b>	<b>11 777 407,72</b>	<b>12 108 233,29</b>
(+) Despesa corrente 2023	11 304 672,00	11 635 497,57
(+) Amortizações médias de empréstimos de MLP	472 735,72	472 735,72
<b>(4) Equilíbrio (+) / Desequilíbrio (-) (1)+(2)-(3)</b>	<b>155 737,28</b>	<b>155 737,28</b>

**2. Que a Câmara Municipal submeta esta deliberação à apreciação da Assembleia Municipal.**

Anexos:

- Anexo I – Alterações Orçamentais da Receita;
- Anexo II – Alterações ao Plano Plurianual de Investimentos (PPI);
- Anexo III – Alterações ao Plano de Atividades Municipal (PAM);
- Anexo IV – Alterações Orçamentais da Despesa Sem Plano;
- Anexo V – Mapa Demonstração do Desempenho Orçamental 2022;
- Anexo VI – Mapa de Fluxos de Caixa 2022;
- Anexo VII – Demonstração de Execução do PPI de 2022;
- Anexo VIII – Demonstração de Execução do PAM de 2022;
- Anexo IX – Demonstração de Execução Orçamental da Receita de 2022;
- Anexo X – Demonstração de Execução Orçamental da Despesa de 2022.

Vendas Novas, 7 de fevereiro de 2023

O Presidente da Câmara Municipal

Luís Carlos Piteira Dias

N.º Registo: INT\_CMVN/2023/1043

N.º Processo: 350.10.001.00/2023/1



**Anexo I**  
**Alterações Orçamentais**  
**da Receita**

ALTERAÇÕES ORÇAMENTAIS DA RECEITA  
MUNICÍPIO DE VENDAS NOVAS

Pág. : 1

ALTERAÇÃO NÚMERO 4 ALTERAÇÃO MODIFICATIVA AO ORÇAMENTO DA RECEITA NÚMERO 2 DO ANO CONTABILÍSTICO DE 2023 DATA DE APROVAÇÃO (ORÇAMENTO DO ANO 2023)

Tipo de Visualização : APENAS AS RUBRICAS ORÇAMENTAIS QUE CONSTAM NA ALTERAÇÃO Desagregar : S Considerar os anos seguintes : Euros

Rubricas [1]	Designação	Tipo [2]	Previsões iniciais [3]	Alterações Orçamentais			Previsões corrigidas [7]=[3]+[4]+ [5]+[6]	Observações [8]
				Inscri./reforç. [4]	Dimin./anul. [5]	Créditos espec. [6]		
R10	Outras receitas de capital		609.000,00		300.000,00		309.000,00	
13	OUTRAS RECEITAS DE CAPITAL		609.000,00		300.000,00		309.000,00	
1301	OUTRAS		609.000,00		300.000,00		309.000,00	
130199	OUTRAS	M	609.000,00		300.000,00		309.000,00	
R14	Saldo da Gerência Anterior - Operações Orçamentais			1.915.246,87			1.915.246,87	
16	SALDO DA GERÊNCIA ANTERIOR			1.915.246,87			1.915.246,87	
1601	SALDO ORÇAMENTAL			1.915.246,87			1.915.246,87	
160101	NA POSSE DO SERVIÇO	M		1.915.246,87			1.915.246,87	
Total de Receitas Correntes								
Total de Receitas de Capital			609.000,00		300.000,00		309.000,00	
Total de Receitas Efetivas			609.000,00		300.000,00		309.000,00	
Total de Receitas Não Efetivas				1.915.246,87			1.915.246,87	
Total			609.000,00	1.915.246,87	300.000,00		2.224.246,87	

(\*) NOTAS:  
(2) Tipo - campo de identif.  
do tipo de alteração.  
P se alteração permutativa  
M se alteração modificativa

**Anexo II**  
**Alterações ao Plano**  
**Plurianual de**  
**Investimentos (PPI)**

ALTERAÇÃO NÚMERO : 4 ALTERAÇÃO MODIFICATIVA AO PLANO DE INVESTIMENTOS NÚMERO 2 DO ANO CONTABILÍSTICO DE 2023 DATA DE APROVAÇÃO

*LD*

Identificação do Objetivo : CLASSIFICADOR FUNCIONAL

Tipo de Plano : PLANO PLURIANUAL DE INVESTIMENTOS

Tipo de Rubrica : CLASSIFICAÇÃO ORÇÂNICA/ECONÓMICA

Euros

Objetivo [1]	Número do projeto [2]		Descrição Designação do projeto [3]	Classificação	Datas Início Fim [4] [5]		Pagamentos					Modificação (+/-) [13] = [7] - [6]	
	Código	Anc Tipo Número			2023	Períodos seguintes				Outros [12]			
						Det. atual [6]	Det. corrigida [7]	2024 [8]	2025 [9]		2026 [10]		2027 [11]
1.			Funções gerais				5.000,00	241.000,00					236.000,00
1.1.			Serviços gerais de administração pública				5.000,00	241.000,00					236.000,00
1.1.1.			Administração geral				5.000,00	241.000,00					236.000,00
1.1.1.01			Instalações Municipais				1.000,00	221.000,00					220.000,00
1.1.1.01.01	01	2022 I 1	Regulificação de Edifícios Municipais	02/07/010301		2022/01/02	2027/12/31	1.000,00	221.000,00				220.000,00
1.1.1.01.02			Maquinaria e Equipamento					4.000,00	20.000,00				16.000,00
1.1.1.01.02.01	01	2022 I 4	Equipamento Básico	02/07/011002		2022/01/02	2027/12/31	2.000,00	15.000,00				13.000,00
1.1.1.01.02.02	02	2022 I 5	Equipamento Administrativo	02/07/0105		2022/01/02	2027/12/31	2.000,00	5.000,00				3.000,00
2.			Funções sociais				2.038.695,66	27.49.616,96					25.450.921,30
2.1.			Educação				34.878,70	90.000,00					55.121,30
2.1.1.			Ensino não superior				34.878,70	90.000,00					55.121,30
2.1.1.01			Ensino Pré-escolar				1.000,00	15.000,00					14.000,00
2.1.1.01.01	01	2022 I 8	Regulificação de Edifícios Escolares - Pré - Escolar	02/07/010304		2022/01/02	2027/12/31	1.000,00	15.000,00				14.000,00
2.1.1.03			Outras Ações				33.878,70	75.000,00					41.121,30
2.1.1.03.01	01	2023 I 2	Regulificação da EBI e Secundária de Vendas Novas	02/07/010305		2023/01/02	2024/12/31	33.878,70	75.000,00				41.121,30
2.4.			Habituação e serviços colectivos				2.000.816,96	2.596.116,96					595.300,00
2.4.1.			Habituação					25.000,00					25.000,00
2.4.1.01			Habituação					25.000,00					25.000,00
2.4.1.01.01		2020 I 1	Estratégia Local de Habituação	02/07/010203		2020/01/01	2025/12/31		25.000,00				25.000,00
2.4.2.			Ordenamento do território				1.985.816,96	2.431.116,96					415.300,00
2.4.2.01			Planeamento				44.660,00	79.950,00					35.290,00
2.4.2.01.01	01	2018 I 13	Revisão do PDM	02/07/0115		2018/01/01	2023/12/31	44.660,00	59.660,00				14.000,00
2.4.2.01.02	01	2021 I 14	Revisão Plano de Pormenor Parque Industrial	02/07/0115		2021/02/04	2023/12/31		15.000,00				15.000,00
2.4.2.01.03	01	2022 I 26	Operação de Reabilitação Urbana de Vendas Novas	02/07/0115		2022/03/01	2024/12/31		6.300,00				6.300,00
2.4.2.03			Reabilitação Urbana e Rural				1.941.156,96	2.351.156,96					410.000,00
2.4.2.03.01	04	2016 I 11	Regulificação Urbana da Av. Marechal Craveiro Lopes - Mobilidade Suave	02/07/030313		2016/01/01	2023/12/31	192.335,25	208.335,25				36.000,00
2.4.2.03.02	02	2021 I 4	Regulificação da Praça Gago Coutinho	02/07/030313		2021/01/01	2023/12/31	7.022,21	13.022,21				6.000,00
2.4.2.03.03	01	2022 I 12	Regulificação Urbana da Avenida Marechal Craveiro Lopes e zonas adjacentes	02/07/030313		2022/01/02	2023/12/31	1.735.000,00	1.785.000,00				50.000,00
2.4.2.03.04	03	2022 I 27	Programa de Execução, Manutenção e Reforço de Infraestruturas	02/07/030313		2022/03/01	2027/12/31		25.000,00				25.000,00
2.4.2.03.05	05	2022 I 29	Regulificação de Passeios em Vendas Novas	02/07/030301		2022/03/01	2027/12/31	799,50	4.799,50				4.000,00
2.4.2.03.06	06	2022 I 30	Regulificação do Jardim Público	02/07/010405		2022/03/01	2025/12/31		150.000,00				150.000,00
2.4.2.03.07	09	2022 I 33	Projeto de Lotamento de São Domingos de Sávio	02/07/0115		2022/03/01	2024/12/31		50.000,00				50.000,00
2.4.2.03.08	01	2023 I 3	Regulificação do Parque Infantil do Bairro José Sarmento	02/07/011002		2023/01/02	2023/12/31	1.000,00	45.000,00				44.000,00
2.4.2.03.09	02	2023 I 4	Parque de Merendas junto ao Chafariz Real - OP23	02/07/011002		2023/01/02	2023/12/31	1.000,00	5.000,00				4.000,00
2.4.2.03.10	03	2023 I 5	Expansão do Parque Infantil da Afeiteira - OP23	02/07/011002		2023/01/02	2023/12/31	1.000,00	10.000,00				9.000,00
2.4.2.03.11	04	2023 I 6	Restauração do Circuito de Cavotas no Jardim Público - OP23	02/07/011002		2023/01/02	2023/12/31	1.000,00	10.000,00				9.000,00
2.4.2.03.12	05	2023 I 7	Reforço dos Parques de Bicicletas do Município - OP23	02/07/030313		2023/01/02	2023/12/31	1.000,00	10.000,00				9.000,00
2.4.2.03.13	06	2023 I 16	Programa de Adaptação de Acessos para Mobilidade Condicionada	02/07/030313		2023/01/02	2027/12/31	1.000,00	10.000,00				9.000,00
2.4.2.03.14	07	2023 I 19	Projeto de Regulificação da Zona da Boarista	02/07/0115		2024/01/02	2024/12/31		5.000,00				5.000,00
2.4.3.			Saneamento				5.000,00	35.000,00					30.000,00
2.4.3.01			Saneamento				5.000,00	35.000,00					30.000,00
2.4.3.01.01	01	2022 I 14	Renovação e Ampliação das Redes de Esgotos	02/07/011002		2022/01/02	2027/12/31						
2.4.3.01.02	02	2022 I 14	OUTRO	02/07/011002				2.000,00	20.000,00				18.000,00
Total :							2.027.665,66	2.807.116,96					779.421,30

ALTERAÇÃO NÚMERO : 4 ALTERAÇÃO MODIFICATIVA AO PLANO DE INVESTIMENTOS NÚMERO 2 DO ANO CONTABILÍSTICO DE 2023 DATA DE APROVAÇÃO

Identificação de Objetivo : CLASSIFICADOR FUNCIONAL

Tipo de Plano : PLANO PLURIANUAL DE INVESTIMENTOS

Tipo de Rubrica : CLASSIFICAÇÃO ORÇAMENTAL/ECONÔMICA

Rubrica

Objetivo	Número do projeto		Descrição	Classificação	Datas		Pagamentos					Modificação (+/-)	
					Início	Fim	2023		Períodos seguintes				
	Código	Ano Tipo Número	Designação de projeto			Est. atual	Est. corrigida	2024	2025	2026	2027	Outros	(13) = (1) - (6)
(1)	(2)	(3)	(4)	(5)	(6)	(7)	(8)	(9)	(10)	(11)	(12)	(13)	
2.4.3.01	01	2022 I 14	SISTEMA DE DRENAGEM DE ÁGUAS DE RESIDUAIS	02/0 030302			3.000,00	15.000,00					12.000,00
2.4.4.			Abastecimento de Água				5.000,00	85.000,00					80.000,00
2.4.4.01			Abastecimento de Água				5.000,00	85.000,00					80.000,00
2.4.4.01	01	2022 I 15	Renovação e Ampliação das Redes de Água		2022/01/02	2027/12/31							
2.4.4.01	01	2022 I 15	OUTRO	02/0 011002			1.000,00	45.000,00					44.000,00
2.4.4.01	01	2022 I 15	OUTROS INVESTIMENTOS	02/0 0115			1.000,00						-1.000,00
2.4.4.01	01	2022 I 15	CAPTAÇÃO E DISTRIBUIÇÃO DE ÁGUA	02/0 030307			3.000,00	40.000,00					37.000,00
2.4.5.			Resíduos sólidos				5.000,00	20.000,00					15.000,00
2.4.5.01			Resíduos Sólidos				5.000,00	20.000,00					15.000,00
2.4.5.01	02	2022 I 34	Aquisição de Contadores, Recetáculos e Acessórios	02/0 011001	2022/03/01	2027/12/31	5.000,00	20.000,00					15.000,00
2.5.			Serviços culturais, recreativos e religiosos				3.000,00	63.500,00					60.500,00
2.5.1.			Cultura					6.500,00					6.500,00
2.5.1.01			Equipamentos Culturais					6.500,00					6.500,00
2.5.1.01	01	2022 I 17	Requalificação de Edifícios Culturais	02/0 010302	2022/01/02	2027/12/31		5.000,00					5.000,00
2.5.1.01	03	2022 I 35	Equipamento e Mobiliário Cultural	02/0 011002	2022/03/01	2027/12/31		1.500,00					1.500,00
2.5.2.			Desporto, recreio e lazer				3.000,00	57.000,00					54.000,00
2.5.2.01			Equipamentos Desportivos				3.000,00	57.000,00					54.000,00
2.5.2.01	01	2022 I 19	Requalificação de Equipamentos Desportivos	02/0 010302	2022/01/02	2027/12/31	2.000,00	47.000,00					45.000,00
2.5.2.01	01	2023 I 13	Ginásio ao Ar Livre - 0223	02/0 011002	2023/01/02	2023/12/31	1.000,00	10.000,00					9.000,00
3.			Funções económicas				95.476,63	432.976,63					337.500,00
3.2.			Indústria e energia				17.347,03	18.847,03					1.500,00
3.2.0.			INDUSTRIA E ENERGIA				17.347,03	18.847,03					1.500,00
3.2.0.01			Iluminação Pública				17.347,03	18.847,03					1.500,00
3.2.0.01	01	2022 I 22	Remodelação e Ampliação das Redes de Energia e Iluminação Pública	02/0 010404	2022/01/02	2027/12/31	17.347,03	18.847,03					1.500,00
3.3.			Transportes e comunicações				76.129,60	404.129,60					328.000,00
3.3.1.			Transportes rodoviários				76.129,60	404.129,60					328.000,00
3.3.1.01			Rede Viária				45.389,60	353.389,60					308.000,00
3.3.1.01	01	2018 I 35	Requalificação e Conservação da Rede Viária	02/0 010301	2018/01/01	2023/12/31	35.389,60	200.389,60					165.000,00
3.3.1.01	01	2022 I 36	Aquisição e Reparação de Equipamento e Maquinaria	02/0 010402	2022/03/01	2027/12/31	10.000,00	153.000,00					143.000,00
3.3.1.02			Sinalização				30.740,00	50.740,00					20.000,00
3.3.1.02	01	2022 I 37	Medidas para a Melhoria da Circulação, Estacionamento e Mobilidade	02/0 010409	2022/03/01	2027/12/31	30.740,00	50.740,00					20.000,00
3.5.			Outras funções económicas				2.000,00	10.000,00					8.000,00
3.5.0.			OUTRAS FUNÇÕES ECONÓMICAS				2.000,00	10.000,00					8.000,00
3.5.0.03			Outras Funções Económicas				2.000,00	10.000,00					8.000,00
3.5.0.01	01	2022 I 24	Ampliação da Startup Alentejo - Vendas Novas Empreende	02/0 010303	2022/01/02	2023/12/31	2.000,00	10.000,00					8.000,00
Total :							2.138.172,29	3.423.593,59					1.284.421,30

**Anexo III**  
**Alterações ao Plano de**  
**Atividades Municipal**  
**(PAM)**

ALTERAÇÃO NÚMERO : 4 ALTERAÇÃO MODIFICATIVA AO PLANO DE ACTIVIDADES NÚMERO 2 DO ANO CONTABILÍSTICO DE 2023 DATA DE APROVAÇÃO

*LD*

Identificação do Objeto : CLASSIFICADOR FUNCIONAL

Tipo de Plano : PLANO ATIVIDADES MUNICIPAL

Tipo de Rubrica : CLASSIFICAÇÃO ORÇAMENTAL/ECONÓMICA

Euros

Objetivo	Número do projeto		Descrição	Classificação	Datas		Pagamentos					Modificação (+/-)		
	Código	Ano Tipo Número			Início	Fim	2023		Períodos seguintes					
							Out. atual	Out. corrigida	2024	2025	2026		2027	Outros
[1]	[2]	[3]	[4]	[5]	[6]	[7]	[8]	[9]	[10]	[11]	[12]	[13] = [7] - [6]		
1.			Funções gerais				35.000,00	40.000,00					5.000,00	
1.1.			Serviços gerais de administração pública				35.000,00	35.000,00						
1.1.1.			Administração geral				35.000,00	35.000,00						
1.1.1.04			Modernização				35.000,00	35.000,00						
1.1.1.04	02	2022 A 1	Modernização Administrativa		2022/01/02	2027/12/31								
1.1.1.04	02	2022 A 1	ASSOCIAÇÃO DE MUNICÍPIOS	02/04050104			35.000,00	4.000,00					-31.000,00	
1.1.1.04	02	2022 A 1	OUTRAS	02/05020305				31.000,00					31.000,00	
1.2.			Segurança e ordem públicas					5.000,00					5.000,00	
1.2.1.			Proteção civil e luta contra incêndios					5.000,00					5.000,00	
1.2.1.01			Proteção Civil e Luta Contra Incêndios					5.000,00					5.000,00	
1.2.1.01	01	2023 A 1	Heróis do Bairro - Programa de Formação em Emergência - OEP3	02/02022599	2023/01/02	2027/12/31		5.000,00					5.000,00	
2.			Funções sociais				116.445,29	259.270,86	10.000,00	10.000,00	5.000,00		142.825,57	
2.1.			Educação				3.000,00	19.000,00					16.000,00	
2.1.2.			Serviços auxiliares de ensino				3.000,00	19.000,00					16.000,00	
2.1.2.02			Ensino Básico 1.º Ciclo					16.000,00					16.000,00	
2.1.2.02	03	2022 A 53	Oferta de Cadernos de Fichas aos Alunos do 1.º Ciclo	02/020115	2022/03/01	2027/12/31		16.000,00					16.000,00	
2.1.2.05			Outras Ações				3.000,00	3.000,00						
2.1.2.05	04	2022 A 13	Projeto Educativo Inter municipal - Nós no Mundo		2022/01/02	2023/12/31								
2.1.2.05	04	2022 A 13	ASSOCIAÇÃO DE MUNICÍPIOS	02/04050104			3.000,00						-3.000,00	
2.1.2.05	04	2022 A 13	INSTITUIÇÕES SEM FINS LUCRATIVOS	02/040701				3.000,00					3.000,00	
2.2.			Saúde					1.100,00					1.100,00	
2.2.1.			Serviços individuais de saúde					1.100,00					1.100,00	
2.2.1.01			Serviços Individuais de Saúde					1.100,00					1.100,00	
2.2.1.01	01	2022 A 14	Promoção da Saúde na Comunidade	02/020213	2022/03/02	2027/12/31		1.100,00					1.100,00	
2.3.			Segurança e ações sociais				41.500,00	52.200,00					10.700,00	
2.3.2.			Ação social				41.500,00	52.200,00					10.700,00	
2.3.2.01	02	2022 A 18	Apoio ao Associativismo Social	02/040701	2022/01/02	2027/12/31	38.500,00	43.500,00					5.000,00	
2.3.2.01	04	2022 A 57	Natal Solidário	02/020115	2022/03/01	2027/12/31		5.500,00					5.500,00	
2.3.2.01	07	2022 A 50	Proteção, Inclusão e Cidadania	02/02022599	2022/03/01	2027/12/31	3.000,00	3.200,00					200,00	
2.4.			Habituação e serviços colectivos					20.000,00	10.000,00	10.000,00	5.000,00		20.000,00	
2.4.1.			Habituação					20.000,00	10.000,00	10.000,00	5.000,00		20.000,00	
2.4.1.01			Habituação					20.000,00	10.000,00	10.000,00	5.000,00		20.000,00	
2.4.1.01	02	2023 A 10	Estratégia Local de Habituação	02/02022599	2023/02/23	2023/12/31		20.000,00	10.000,00	10.000,00	5.000,00		20.000,00	
2.5.			Serviços culturais, recreativos e religiosos				71.945,29	166.970,86					95.025,57	
2.5.1.			Cultura				64.615,29	139.640,86					74.025,57	
2.5.1.03			Outras Ações				64.615,29	139.640,86					74.025,57	
2.5.1.03	01	2022 A 24	Festas do Concelho		2022/01/02	2027/12/31								
2.5.1.03	01	2022 A 24	PRÉMIOS, CONDECOORAÇÕES E OPORTES	02/020115				1.500,00					1.500,00	
2.5.1.03	01	2022 A 24	OUTROS BENS	02/020121				500,00					500,00	
2.5.1.03	01	2022 A 24	ENCARGOS DE INSTALAÇÕES	02/020201				1.500,00					1.500,00	
2.5.1.03	01	2022 A 24	LOCAÇÃO DE OUTROS BENS	02/020208				30.000,00					30.000,00	
2.5.1.03	01	2022 A 24	OUTROS TRABALHOS ESPECIALIZADOS	02/020220				2.000,00					2.000,00	
2.5.1.03	01	2022 A 24	OUTRAS	02/02022599			18.600,00	10.500,00					22.500,00	
2.5.1.03	01	2022 A 24	OUTRAS	02/06020010199				2.000,00					2.000,00	
2.5.1.03	03	2022 A 26	Programação Cultural		2022/01/02	2027/12/31								
2.5.1.03	03	2022 A 26	LOCAÇÃO DE OUTROS BENS	02/020208			12.000,00	15.000,00					3.000,00	
2.5.1.03	03	2022 A 26	OUTRAS	02/02022599			23.615,29	30.940,86					7.325,57	
2.5.1.03	04	2022 A 27	Cultura para Todos	02/02022599	2022/01/02	2023/12/31	11.000,00	14.700,00					3.700,00	
2.5.2.			Desporto, recreio e lazer				7.330,00	28.330,00					21.000,00	
2.5.2.02			Outras Ações				7.330,00	28.330,00					21.000,00	
2.5.2.02	07	2022 A 65	Época Balnear	02/02022599	2022/03/01	2027/12/31	7.330,00	28.330,00					21.000,00	
3.			Funções económicas				117.000,00	173.000,00					56.000,00	
Total :							151.445,29	299.270,86	10.000,00	10.000,00	5.000,00		147.825,57	

ALTERAÇÃO NÚMERO : 4 ALTERAÇÃO MODIFICATIVA AO PLANO DE ACTIVIDADES NÚMERO 2 DO ANO CONTABILÍSTICO DE 2023 DATA DE APROVAÇÃO

Identificação de Objeto : CLASSIFICADOR FUNCIONAL

Tipo de Plano : PLANO ACTIVIDADES MUNICIPAL

Tipo de Rubrica : CLASSIFICAÇÃO ORÇÂNICA/ECONÓMICA

Euros

Objetivo	Número do projeto		Descrição	Classificação	Datas		Pagamentos					Modificação (+/-)		
	Código	Ano Tipo Número			Início	Fim	2023		Períodos seguintes					
							Dot. atual	Dot. corrigida	2024	2025	2026		2027	Outros
[1]	[2]	[3]	[4]	[5]	[6]	[7]	[8]	[9]	[10]	[11]	[12]	[13] = [7] - [6]		
3.2.			Indústria e energia				112.000,00	122.000,00					10.000,00	
3.2.0.			INDUSTRIA E ENERGIA				112.000,00	122.000,00					10.000,00	
3.2.0.01			Iluminação Pública				112.000,00	122.000,00					10.000,00	
3.2.0.01	01	2021 à 7	Estratégia de Eficiência Energética do Alentejo Central	02/04050104	2021/01/01	2031/12/31	112.000,00	122.000,00					10.000,00	
3.3.			Transportes e comunicações				1.000,00	10.000,00					9.000,00	
3.3.1.			Transportes rodoviários				1.000,00	10.000,00					9.000,00	
3.3.1.01			Rede Viária				1.000,00	10.000,00					9.000,00	
3.3.1.01	03	2023 à 6	Parque de Estacionamento para Veículos Pesados - EVEP	02/0202599	2023/01/02	2023/12/31	1.000,00	10.000,00					9.000,00	
3.5.			Outras funções económicas				4.000,00	41.000,00					37.000,00	
3.5.0.			OUTRAS FUNÇÕES ECONÓMICAS				4.000,00	41.000,00					37.000,00	
3.5.0.01			Outras Funções Económicas				4.000,00	41.000,00					37.000,00	
3.5.0.01	01	2023 à 4	Promoção da 'Bifana de Vendas Novas', Comércio e Produtos Locais		2023/01/02	2027/12/31								
3.5.0.01	01	2023 à 4	PRÉMIOS, COMEMORAÇÕES E OFERTAS	02/020115				3.250,00					3.250,00	
3.5.0.01	01	2023 à 4	OUTROS BENS	02/020121				500,00					500,00	
3.5.0.01	01	2023 à 4	OUTROS TRABALHOS ESPECIALIZADOS	02/020220				2.750,00					2.750,00	
3.5.0.01	01	2023 à 4	OUTRAS	02/0202599			2.000,00	25.500,00					23.500,00	
3.5.0.01	02	2023 à 5	Programa de Revitalização do Mercado Municipal	02/0202599	2023/01/02	2027/12/31	2.000,00	9.000,00					7.000,00	
Total :							268.445,29	422.270,86	10.000,00	10.000,00	5.000,00		203.825,57	

**Anexo IV**  
**Alterações Orçamentais**  
**da Despesa Sem Plano**

ALTERAÇÃO NÚMERO 4 ALTERAÇÃO MODIFICATIVA AO ORÇAMENTO DA DESPESA NÚMERO 2 DO ANO CONTABILÍSTICO DE 2023 DATA DE APROVAÇÃO (ORÇAMENTO DO ANO 2023)

Tipo de Visualização : APENAS AS RUBRICAS ORÇAMENTAIS QUE CONSTAM NA ALTERAÇÃO

Desagregar : S

Considerar os anos seguintes :

Euros

Rubricas [1]	Designação	Tipo [2]	Dotações iniciais [3]	Alterações Orçamentais			Dotações corrigidas [7]=[3]+[4] +[5]+[6]	Observações [8]
				Inscr./reforços [4]	Dim./anulações [5]	Créditos espec. [6]		
D1	<b>Despesas com o pessoal</b>		<b>216.000,00</b>	<b>51.000,00</b>			<b>267.000,00</b>	
D11	Remunerações Certas e Permanentes		166.000,00	40.000,00			206.000,00	
02	CÂMARA MUNICIPAL E SERVIÇOS MUNICIPAIS		166.000,00	40.000,00			206.000,00	
01	DESPESAS COM O PESSOAL		166.000,00	40.000,00			206.000,00	
0101	REMUNERAÇÕES CERTAS E PERMANENTES		166.000,00	40.000,00			206.000,00	
010107	PESSOAL EM REGIME DE TAREFA OU AVENÇA	M	166.000,00	40.000,00			206.000,00	
D13	Segurança social		50.000,00	11.000,00			61.000,00	
02	CÂMARA MUNICIPAL E SERVIÇOS MUNICIPAIS		50.000,00	11.000,00			61.000,00	
01	DESPESAS COM O PESSOAL		50.000,00	11.000,00			61.000,00	
0103	SEGURANÇA SOCIAL		50.000,00	11.000,00			61.000,00	
010309	SEGUROS		50.000,00	11.000,00			61.000,00	
01030901	SEGUROS DE ACIDENTES NO TRABALHO E DOENÇAS PROFISSIONAIS	M	50.000,00	11.000,00			61.000,00	
D2	<b>Aquisição de bens e serviços</b>		<b>93.310,00</b>	<b>76.000,00</b>			<b>169.310,00</b>	
02	CÂMARA MUNICIPAL E SERVIÇOS MUNICIPAIS		93.310,00	76.000,00			169.310,00	
02	AQUISIÇÃO DE BENS E SERVIÇOS		93.310,00	76.000,00			169.310,00	
0202	AQUISIÇÃO DE SERVIÇOS		93.310,00	76.000,00			169.310,00	
020204	LOCAÇÃO DE EDIFÍCIOS	M	5.000,00	300,00			5.300,00	
020212	SEGUROS	M	45.810,00	5.000,00			50.810,00	
020218	VIGILÂNCIA E SEGURANÇA	M	42.500,00	70.700,00			113.200,00	
Total de Despesas Correntes			309.310,00	127.000,00			436.310,00	
Total de Despesas de Capital								
Total de Despesas Efetivas			309.310,00	127.000,00			436.310,00	
Total de Despesas Não Efetivas								
Total			309.310,00	127.000,00			436.310,00	

(\*) NOTAS:

(2) Tipo - campo de identif.  
do tipo de alteração:  
P se alteração permutativa  
M se alteração modificativa

**Anexo V**  
**Mapa Demonstração do**  
**Desempenho Orçamental**  
**2022**

Período : 2022/01/01 2022/12/31

10 Uros

RUBRICA	RECEBIMENTOS / PAGAMENTOS	FONTES DE FINANCIAMENTO (n)						2021	
		R P	R G	U E	EMPR	F. ALHEIOS	TOTAL		
<b>RA01</b>	<b>Saldo de gerência anterior</b>	<b>1.850.933,66</b>					<b>220.602,80</b>	<b>2.071.536,46</b>	<b>1.604.673,80</b>
RI01	Operações orçamentais [1]	1.850.933,66						1.850.933,66	1.483.065,59
RI02	Devolução do saldo oper. orçamentais								
RI04	Recebimento do saldo devolvido por terceiras entidades								
RI03	Operações de tesouraria [A]						220.602,80	220.602,80	121.608,21
<b>RA02</b>	<b>Receita corrente</b>	<b>10.964.460,82</b>		<b>75.219,33</b>				<b>11.039.680,15</b>	<b>9.347.112,72</b>
R1	Receita fiscal	2.310.535,97						2.310.535,97	2.140.191,70
R1.1	Impostos diretos	2.310.535,97						2.310.535,97	2.140.191,70
R1.2	Impostos indiretos								
R2	Contribuições para sistemas de proteção social e subsistemas de saúde								
R3	Taxas, multas e outras penalidades	505.002,80						505.002,88	445.576,48
R4	Rendimentos de propriedade	545.027,07						545.027,07	533.429,89
R5	Transferências e subsídios correntes	5.873.849,43		75.219,33				5.949.068,76	4.632.109,38
R5.1	Transferências correntes	5.873.849,43		75.219,33				5.949.068,76	4.632.109,38
R5.1.1	Administrações Públicas	5.873.849,43		75.219,33				5.949.068,76	4.632.109,38
R5.1.1.1	Administração Central - Estado	5.808.701,83		75.219,33				5.883.921,16	4.579.322,89
R5.1.1.2	Português Administração Central - Outras entidades	30.692,67						30.692,67	28.262,32
R5.1.1.3	Segurança Social	20.416,20						20.416,20	20.416,20
R5.1.1.4	Administração Regional								
R5.1.1.5	Administração Local	14.038,73						14.038,73	4.107,97
R5.1.2	Exterior - U E								
R5.1.3	Outras								
R5.2	Subsídios correntes								
R6	Venda de bens e serviços	1.616.675,47						1.616.675,47	1.483.687,62
R7	Outras receitas correntes	113.370,00						113.370,00	112.117,66
<b>RA03</b>	<b>Receita de capital</b>	<b>649.680,00</b>		<b>1.125.202,75</b>				<b>1.774.882,75</b>	<b>1.263.507,32</b>
R8	Venda de bens de investimento	33.200,00						33.200,00	131.699,60
R9	Transferências e subsídios de capital	616.480,00		1.125.202,75				1.741.682,75	1.131.807,72
R9.1	Transferências de capital	616.480,00		1.125.202,75				1.741.682,75	1.131.807,72
R9.1.1	Administrações Públicas	616.480,00		1.125.202,75				1.741.682,75	1.131.807,72
R9.1.1.1	Administração Central - Estado	616.460,00		1.125.202,75				1.741.682,75	1.131.807,72
R9.1.1.2	Português Administração Central - Outras entidades								
R9.1.1.3	Segurança Social								
R9.1.1.4	Administração Regional								
R9.1.1.5	Administração Local								
R9.1.2	Exterior - U E								
R9.1.3	Outras								
R9.2	Subsídios de capital								
R10	Outras receitas de capital								
<b>RA04</b>	<b>Receita efetiva [2]</b>	<b>11.614.140,82</b>		<b>1.200.422,08</b>				<b>12.814.562,90</b>	<b>10.610.620,04</b>
R11	Reposições não abatidas aos pagamentos								
<b>RA05</b>	<b>Receita não efetiva [3]</b>					<b>1.410.855,13</b>		<b>1.410.855,13</b>	
R12	Receita com ativos financeiros								
R13	Receita com passivos financeiros					1.410.855,13		1.410.855,13	
<b>RA06</b>	<b>Soma [4]=[1]+[2]+[3]</b>	<b>13.465.074,48</b>		<b>1.200.422,08</b>		<b>1.410.855,13</b>		<b>16.076.351,69</b>	<b>12.093.685,63</b>
ROT1	Operações de tesouraria [B]						136.778,45	136.778,45	159.112,51
<b>DA01</b>	<b>Despesa corrente</b>	<b>9.103.176,94</b>		<b>75.219,33</b>				<b>9.178.396,27</b>	<b>7.712.307,33</b>
D1	Despesas com o pessoal	4.961.955,96		2.490,00				4.964.445,96	4.140.533,57
D1.1	Remunerações Certas e Permanentes	3.705.508,13		2.490,00				3.707.998,13	3.036.061,95
D1.2	Abonos Variáveis ou Eventuais	232.634,23						232.634,23	199.784,96
D1.3	Segurança social	1.023.813,60						1.023.813,60	904.666,66

\* Os pagamentos, recebimentos, assim como os saldos deverão estar discriminados de acordo com os grupos de fontes de financiamento.

Período : 2022/01/01 2022/12/31

Euros

RUBRICA	RECEBIMENTOS / PAGAMENTOS	FONTES DE FINANCIAMENTO (n)						2021
		R P	R G	U E	EMPR	F. ALHEIOS	TOTAL	
D2	Aquisição de bens e serviços	3.037.244,58		71.543,75			3.108.788,33	2.777.955,21
D3	Juros e outros encargos	23.625,74					23.625,74	29.604,47
D4	Transferências e subsídios correntes	670.904,71					670.904,71	544.161,85
D4.1	Transferências correntes	670.904,71					670.904,71	544.161,85
D4.1.1	Administrações Públicas	444.263,00					444.263,00	262.973,64
D4.1.1.1	Administração Central - Estado	129.044,42					129.044,42	1.456,00
	Português							
D4.1.1.2	Administração Central - Outras entidades							
D4.1.1.3	Segurança Social							
D4.1.1.4	Administração Regional							
D4.1.1.5	Administração Local	315.218,58					315.218,58	261.517,64
D4.1.2	Entidades do Setor Não Lucrativo	213.594,99					213.594,99	215.815,63
D4.1.3	Famílias	13.046,72					13.046,72	40.017,58
D4.1.4	Outras							25.355,00
D4.2	Subsídios Correntes							
D5	Outras despesas correntes	409.445,95		1.185,58			410.631,53	220.052,23
DA02	Despesa de capital	2.084.859,82		1.125.202,75	1.410.855,13		4.620.917,70	2.133.761,45
D6	Aquisição de bens de capital	1.375.271,58		1.125.202,75	1.410.855,13		3.911.329,46	1.618.779,28
D7	Transferências e subsídios de capital	709.588,24					709.588,24	514.982,17
D7.1	Transferências de capital	709.588,24					709.588,24	514.982,17
D7.1.1	Administrações Públicas	101.998,24					101.998,24	109.577,59
D7.1.1.1	Administração Central - Estado							
	Português							
D7.1.1.2	Administração Central - Outras entidades							
D7.1.1.3	Segurança Social							
D7.1.1.4	Administração Regional							
D7.1.1.5	Administração Local	101.998,24					101.998,24	109.577,59
D7.1.2	Entidades do Setor não Lucrativo	154.754,23					154.754,23	
D7.1.3	Famílias							
D7.1.4	Outras	452.835,77					452.835,77	405.404,58
D7.2	Subsídios de capital							
D8	Outras despesas de capital							
DA03	Despesa efetiva [5]	11.188.036,76		1.200.422,08	1.410.855,13		13.799.313,97	9.846.068,78
DA04	Despesa não efetiva [6]	361.790,85					361.790,85	396.683,19
D9	Despesa com ativos financeiros							6.988,87
D10	Despesa com passivos financeiros	361.790,85					361.790,85	389.714,32
DA05	Soma [7]=[5]+[6]	11.549.827,61		1.200.422,08	1.410.855,13		14.161.104,82	10.242.751,97
DOT1	Operações de tesouraria [C]					28.494,76	28.494,76	60.157,92
DA06	Saldo para a gerência seguinte	1.915.246,87				328.886,49	2.244.133,36	2.071.536,46
DA07	Operações orçamentais [8] = [4]-[7]	1.915.246,87					1.915.246,87	1.850.933,66
DA08	Operações de tesouraria [D]=[A]+[B]-[C]					328.886,49	328.886,49	220.602,80
DA09	Saldo global [2] - [5]	426.104,06			-1.410.855,13		-984.751,07	764.551,26
DA10	Despesa primária	11.164.411,02		1.200.422,08	1.410.855,13		13.775.688,23	9.816.464,31
DA11	Saldo corrente	1.861.283,88					1.861.283,88	1.634.805,39
DA12	Saldo de capital	-1.435.179,82			-1.410.855,13		-2.846.034,95	-870.254,13
DA13	Saldo primário	449.729,80			-1.410.855,13		-961.125,33	794.155,73
DA14	Receita total [1] + [2] + [3]	13.465.074,48		1.200.422,08	1.410.855,13		16.076.351,69	12.093.685,63
DA15	Despesa total [5] + [6]	11.549.827,61		1.200.422,08	1.410.855,13		14.161.104,82	10.242.751,97

\* Os pagamentos, recebimentos, assim como os saldos deverão estar discriminados de acordo com os grupos de fontes de financiamento.

**Anexo VI**  
**Mapa de Fluxos de Caixa**  
**2022**

## RESUMO DOS FLUXOS DE CAIXA

LR

ENTIDADE MVN

MUNICÍPIO DE VENDAS NOVAS

ANO 2022

PAG. 1

Recebimentos			Pagamentos		
Saldo da gerência anterior .....		2.071.536,46	Despesas orçamentais .....		14.161.104,82
Execução orçamental .....	1.850.933,66		Correntes .....	9.178.396,2*	
Operações de tesouraria ...	220.602,80		Capital .....	4.982.708,55	
Receitas orçamentais .....		14.225.410,03	Operações de tesouraria .....		28.494,76
Correntes .....	11.039.680,15		Saldo para a gerência seguinte ...		2.244.133,36
Capital .....	3.185.737,88		Execução orçamental .....	1.915.246,87	
Outras .....			Operações de tesouraria .....	328.886,49	
Operações de tesouraria .....		136.778,45	Total .....		16.433.732,94
Total .....		16.433.732,94			

ORGÃO EXECUTIVO

Em \_\_\_ de \_\_\_\_\_ de \_\_\_\_

ORGÃO DELIBERATIVO

Em \_\_\_ de \_\_\_\_\_ de \_\_\_\_

**Anexo VII**  
**Demonstração de**  
**Execução do PPI de 2022**



Bases

Período : 2022/01/01 - 2022/12/31

Identificação do Objeto : CLASSIFICADOR FUNCIONAL  
Tipo de Rubrica : DOAÇÕES CORRIGIDAS

Tipo de Plano : PLANO FUNDACIONAL DE INVESTIMENTOS  
Tipo de Rubrica : RUBRICA ORÇAMENTAL

Objetivo	Número do projeto	Código Ano Tipo Número	Designação do projeto	Rubrica	Forma de realização	Grupo de Fontes de Financiamento				Montante Previsto		Montante Executado			Nível de execução financeira anual % [18]	Nível de execução financeira global % [19]		
						R G	R P	U S	EMRR	Início	Fim	Ano	Seguinte	Total			Anos Anteriores	Ano
(1)	(2)	(3)	(4)	(5)	(6)	(7)	(8)	(9)	(10)	(11)	(12)	(13)	(14)	(15)	(16)	(17)	(18)	(19)
2.4.1.			Habituação			11.808,00					11.808,00	4.416.000,00	4.427.808,00	11.980,80	11.980,80	23.788,80	0,54	
2.4.1.01			Habituação			11.808,00					11.808,00	4.416.000,00	4.427.808,00	11.980,80	11.980,80	23.788,80	0,54	
2.4.2.			Ordenamento do território			1.499.997,46		1.546.810,00				6.713.405,00	9.820.202,46	567.525,15	1.480.247,91	2.247.773,06	55,15	22,89
2.4.2.01			Ordenamento do território			1.499.997,46		1.546.810,00				6.713.405,00	9.820.202,46	567.525,15	1.480.247,91	2.247.773,06	55,15	22,89
2.4.2.01			Plano de Urbanização da Cidade de Vendas Novas			92.498,11					92.498,11	123.505,00	216.003,11	123.895,52	142.795,27	20,43	66,11	
2.4.2.01			Plano de Urbanização da Cidade de Vendas Novas			10.239,75					10.239,75	38.861,00	49.100,75	11.429,78	4.557,15	15.986,93	44,50	32,56
2.4.2.01			Revisão de PDM			49.380,56					49.380,56	23.620,00	73.000,56	9.591,84	14.338,60	93.930,44	29,04	128,67
2.4.2.01			Revisão Plano de Pormenor Parque Industrial			16.401,95					16.401,95	22.099,00	38.500,95	16.402,05	16.402,05	16.402,05	42,60	42,60
2.4.2.01			Revisão do Plano de Pormenor da Estrada Sul			16.475,85					16.475,85	28.925,00	45.400,85	16.475,85	16.475,85	16.475,85	36,29	36,29
2.4.2.01			Operação de Reabilitação Urbana de Vendas Novas								10.000,00	10.000,00	10.000,00					
2.4.2.03			Reabilitação Urbana e Rural			1.407.489,35		1.546.810,00				6.619.900,00	9.604.199,35	443.625,63	1.461.352,16	2.104.977,79	56,24	21,92
2.4.2.03			Requalificação Urbana de Av. Marechal Craveiro Lopes - Mobilidade Suave			1.050.304,00		026.925,00			1.077.229,00	2.700.000,00	2.147.229,00	383.017,38	1.446.380,37	1.829.397,75	77,05	85,20
2.4.2.03			Requalificação Urbana de Avenida Marechal Craveiro Lopes e Zonas Adjacentes			106.550,00					106.550,00	4.190.000,00	4.206.550,00	60.608,25	4.551,00	65.159,25	4,19	1,55
2.4.2.03			Requalificação do Espaço Público do Município Consolidado de Vendas Novas			57.602,00		86.785,00			144.387,00		144.387,00					
2.4.2.03			Requalificação da Praça Cargo Coutinho			96.500,00		598.100,00			694.600,00	1.699.900,00	2.396.500,00					
2.4.2.03			Requalificação Urbana de Avenida Marechal Craveiro Lopes e Zonas Adjacentes								4.551,00	4.551,00	4.551,00					
2.4.2.03			Construção de Passeios na Alameda - 1.ª Fase			4.242,50					30,50							
2.4.2.03			Aquisição de bens de capital			86.000,00					80.000,00	150.000,00	230.000,00					
2.4.2.03			Aquisição de bens de capital															
2.4.2.03			Requalificação de Passeios em Vendas Novas								82.982,35		82.982,35					
2.4.2.03			Requalificação do Jardim Público								90.000,00		90.000,00					
2.4.2.03			Aquisição de bens de capital								340.000,00		340.000,00					
2.4.2.03			Requalificação de Parques Infantis															
2.4.2.03			Projeto de Requalificação Urbana da Av. da Histeriocória e da Zona da Boavista															
2.4.3.			Saneamento			21.903,08					21.903,08	225.000,00	246.903,08					
2.4.3.01			Saneamento			21.903,08					21.903,08	225.000,00	246.903,08					
2.4.3.01			Renovação e ampliação das Redes de Esgotos															
2.4.3.01			Aquisição de bens de capital			17.903,08					17.903,08							
2.4.3.01			Aquisição de bens de capital			4.000,00					4.000,00							
2.4.4.			Abastecimento de Água			51.370,08					51.370,08	140.000,00	191.370,08					
2.4.4.01			Abastecimento de Água			51.370,08					51.370,08	140.000,00	191.370,08					
2.4.4.01			Renovação e ampliação das Redes de Água															
2.4.4.01			Aquisição de bens de capital			36.659,28					36.659,28							
2.4.4.01			Aquisição de bens de capital			14.710,80					14.710,80							
2.4.5.			Resíduos sólidos			78.495,05					78.495,05	165.300,00	243.795,05					
2.4.5.01			Resíduos Sólidos			78.495,05					78.495,05	165.300,00	243.795,05					
2.4.5.01			Equipamento de Transporte - RSU															
2.4.5.01			Aquisição de bens de capital			67.673,45					67.673,45	105.300,00	172.973,45					
2.4.5.01			Aquisição de Contentores, Recetáculos e Associações			10.821,60					10.821,60	60.000,00	70.821,60					
2.5.			Serviços culturais, recreativos e religiosos			150.233,05					150.233,05	332.773,00	483.006,05					
						2.087.391,10		1.546.302,00			3.633.693,10	13.846.405,00	17.480.098,10	777.357,02	2.224.690,92	3.002.038,71	59,58	17,07

Bases

Período : 2022/01/01 - 2022/12/31

Tipo de Plano : PLANO PLURIANUAL DE INVESTIMENTOS  
Tipo de Rubrica : RUBRICA ORÇAMENTAL

Identificação do Objetivo : CLASSIFICADOR FUNCIONAL  
Tipo de Dotação : DOTAÇÕES CORRIGIDAS

Objetivo	Número do projeto	Designação do projeto	Rubrica	Forma de realização	Grupo de Fontes de Financiamento				Datas			Montante Previsto			Montante Executado			Nível de execução financeira global %
					R G	R P	U E	EMER	Início	Fim	Ano	Ano Seguinte	Total	Anos Anteriores	Ano	Total	Ano	
	Código Ano Tipo Número		(4)	(5)	(6)	(7)	(8)	(9)	(10)	(11)	(12)	(13)	(14)=(12)+(13)	(15)	(16)	(17)=(15)+(16)	(18)	(19)
2.5.1.		Cultura																
2.5.1.01	01	Equipamentos Culturais	D6	EMPRESARIAL		41.422,79			2022/01/01	2025/12/31	41.422,79	172.389,00	213.811,79		20.211,20	20.211,20	48,79	3,45
2.5.1.01		Requalificação de Edifícios Culturais				41.422,79			2022/01/01	2025/12/31	41.422,79	172.389,00	213.811,79		20.211,20	20.211,20	48,79	3,45
2.5.1.01	02	Requalificação de Centro Sócio Cultural e Involvente	D6	EMPRESARIAL		21.211,59			2022/01/01	2022/12/31	21.211,59	7.389,00	28.600,59					
2.5.1.01		Equipamento e Mobiliário Cultural	D6	OUTRA		20.211,20			2022/01/01	2025/12/31	20.211,20	5.000,00	95.211,20		20.211,20	20.211,20	100,00	21,23
2.5.2.		Desporto, recreio e lazer				108.810,26			2022/01/01	2025/12/31	108.810,26	160.394,00	259.154,26		71.454,54	71.454,54	28,77	
2.5.2.01		Equipamentos Desportivos	D12	EMPRESARIAL		108.810,26			2022/01/01	2022/12/31	108.810,26	160.394,00	259.154,26		71.454,54	71.454,54	28,77	
2.5.2.01	01	Cobertura para Campo de Futebol		EMPRESARIAL		47.193,50			2022/01/01	2022/12/31	47.193,50	47.193,50	47.193,50		47.193,50	47.193,50	100,00	
2.5.2.01	01	Requalificação de Equipamentos Desportivos		EMPRESARIAL		22.000,00			2022/01/01	2026/12/31	22.000,00	135.000,00	157.000,00		16.111,09	16.111,09	73,23	10,26
2.5.2.01	01	Aquisição de bens de capital	D6	EMPRESARIAL		2.000,00			2022/01/01	2022/12/31	2.000,00	12.854,00	32.500,46		5.000,51	5.000,51	35,63	21,54
2.5.2.01	01	Aquisição de bens de capital	D6	EMPRESARIAL		2.000,00			2022/01/01	2022/12/31	2.000,00	12.530,00	32.500,28		5.000,51	5.000,51	35,63	21,54
2.5.2.01	01	Aquisição de bens de capital	D6	EMPRESARIAL		15.000,00		1,00	2022/01/01	2022/12/31	15.000,00	1.475.500,00	3.443.259,41		1.754.354,56	1.754.354,56	88,26	64,28
2.5.2.01	01	Aquisição de bens de capital	D6	EMPRESARIAL		3.000,00			2022/01/01	2022/12/31	3.000,00	1.247.500,00	1.351.801,11		83.620,43	83.620,43	78,41	6,58
2.5.2.01	02	Requalificação do Pavilhão Municipal	D6	EMPRESARIAL		19.464,48			2022/01/01	2022/12/31	19.464,48	12.854,00	32.500,46		5.000,51	5.000,51	35,63	21,54
2.5.2.01	03	Ampliação do Estádio Municipal	D6	EMPRESARIAL		19.970,28			2022/01/01	2022/12/31	19.970,28	12.530,00	32.500,28		7.149,44	7.149,44	35,80	22,00
3.		Emprego e desenvolvimento				556.813,28			2022/01/01	2022/12/31	556.813,28	3.443.259,41	3.443.259,41		457.144,99	457.144,99	80,26	64,28
3.2.		Indústria e energia				114.301,11			2022/01/01	2022/12/31	114.301,11	1.247.500,00	1.351.801,11		83.620,43	83.620,43	78,41	6,58
3.2.0.		INDÚSTRIA E ENERGIA				114.301,11			2022/01/01	2022/12/31	114.301,11	1.247.500,00	1.351.801,11		83.620,43	83.620,43	78,41	6,58
3.2.0.01	01	Iluminação Pública	D6	EMPRESARIAL		24.812,09			2022/01/01	2026/12/31	24.812,09	135.000,00	159.812,09		1.465,06	1.465,06	30,09	4,67
3.2.0.01	01	Remediação e Ampliação das Redes de Energia e Iluminação Pública	D115	OUTRA		89.489,02			2022/01/01	2031/12/31	89.489,02	112.500,00	1.201.989,40		82.135,37	82.135,37	91,80	6,83
3.3.		Transportes e comunicações				409.763,00			2022/01/01	2022/12/31	409.763,00	150.000,00	1.970.618,13		1.659.354,13	1.659.354,13	91,14	107,40
3.3.1.		Transportes rodoviários				409.763,00			2022/01/01	2022/12/31	409.763,00	150.000,00	1.970.618,13		1.659.354,13	1.659.354,13	91,14	107,40
3.3.1.01	01	Rede Viária	D6	EMPRESARIAL		366.763,00			2018/01/01	2022/12/31	366.763,00	60.000,00	1.837.618,13		1.649.571,54	1.649.571,54	92,81	114,65
3.3.1.01	01	Requalificação e Construção da Rede Viária	D6	OUTRA		343.715,00			2022/03/01	2025/12/31	343.715,00	60.000,00	83.650,00		5.873,25	5.873,25	25,48	7,07
3.3.1.01	01	Aquisição de bens de capital	D6	OUTRA		7.550,00			2022/01/01	2022/12/31	7.550,00	90.000,00	133.000,00		9.595,59	9.595,59	25,32	7,22
3.3.1.01	01	Equipamento e Manutenção	D6	OUTRA		4.500,00			2022/01/01	2022/12/31	4.500,00	90.000,00	133.000,00		9.595,59	9.595,59	25,32	7,22
3.3.1.01	01	Aquisição de bens de capital	D6	OUTRA		10.000,00			2022/01/01	2022/12/31	10.000,00	90.000,00	133.000,00		9.595,59	9.595,59	25,32	7,22
3.3.1.01	01	Aquisição de bens de capital	D6	OUTRA		1.000,00			2022/01/01	2022/12/31	1.000,00	90.000,00	133.000,00		9.595,59	9.595,59	25,32	7,22
3.3.1.02	01	Sinalização	D6	EMPRESARIAL		43.000,00			2022/03/01	2025/12/31	43.000,00	90.000,00	133.000,00		9.595,59	9.595,59	25,32	7,22
3.3.1.02	01	Medidas para a Melhoria da Circulação, Estacionamento e Mobilidade	D6	OUTRA		43.000,00			2022/03/01	2025/12/31	43.000,00	90.000,00	133.000,00		9.595,59	9.595,59	25,32	7,22
3.5.		Outras funções económicas				32.849,17		1,00	2022/01/01	2022/12/31	32.849,17	78.000,00	110.850,17		7.800,00	7.800,00	22,47	6,66
3.5.0.		OUTRAS FUNÇÕES ECONÓMICAS				32.849,17		1,00	2022/01/01	2022/12/31	32.849,17	78.000,00	110.850,17		7.800,00	7.800,00	22,47	6,66
3.5.0.01	01	Outras Funções Económicas	D115	OUTRA		2.714,91			2018/01/01	2022/12/31	2.714,91	78.000,00	110.850,17		7.800,00	7.800,00	22,47	6,66
3.5.0.01	01	Grande Rota do Interior		OUTRA		2.714,91			2022/01/01	2023/12/31	2.714,91	78.000,00	110.850,17		7.800,00	7.800,00	22,47	6,66
3.5.0.01	01	Vendas Novas Empreende		EMPRESARIAL		22.754,26		1,00	2022/01/01	2026/12/31	22.754,26	98.000,00	108.135,26		7.800,00	7.800,00	24,49	6,62
3.5.0.01	01	Aquisição de bens de capital	D6	OUTRA		7.390,00			2022/01/01	2022/12/31	7.390,00	48.000,00	54.600,00		3.441,54	3.441,54	31,14	6,30
3.5.0.01	01	Aquisição de bens de capital	D6	OUTRA		6.600,00			2022/01/01	2022/12/31	6.600,00	48.000,00	54.600,00		3.441,54	3.441,54	31,14	6,30
4.		Diversas não especificadas				6.600,00			2022/01/01	2022/12/31	6.600,00	48.000,00	54.600,00		3.441,54	3.441,54	31,14	6,30
4.3.		DIVERSAS NÃO ESPECIFICADAS				6.600,00			2022/01/01	2022/12/31	6.600,00	48.000,00	54.600,00		3.441,54	3.441,54	31,14	6,30
4.3.0.		Diversas não especificadas				6.600,00			2022/01/01	2022/12/31	6.600,00	48.000,00	54.600,00		3.441,54	3.441,54	31,14	6,30
4.3.0.01	01	Projetos de Iniciativa Inter municipal	D115	OUTRA		6.600,00			2022/01/01	2026/12/31	6.600,00	48.000,00	54.600,00		3.441,54	3.441,54	31,14	6,30
4.3.0.01	01	Projetos de Iniciativa Inter municipal				6.600,00			2022/01/01	2026/12/31	6.600,00	48.000,00	54.600,00		3.441,54	3.441,54	31,14	6,30
		Total :				2.801.137,43		1.646.303,00		1.410.855,13		15.704.578,00	21.562.973,56		4.082.112,76	5.316.945,57	69,68	24,65

**Anexo VIII**  
**Demonstração de**  
**Execução do PAM de 2022**

Área

Período : 2022/01/01 - 2022/12/31

Identificação do Objeto : CLASSIFICADOR FUNCIONAL - PLANO ATIVIDADES MUNICIPAL  
Tipo de Rubrica : RUBRICA ORÇAMENTAL

Objetivo	Número do projeto	Designação do projeto	Rubrica	Forma de realização	Grupo de fontes de financiamento			Datas			Montante Previsto			Montante Executado			Nível de execução financeira anual %	Nível de execução financeira global %		
					R. G	R. P	V. F.	EMPL	Início	Fim	Ano	Ano Seguinte	Total	Anos Anteriores	Ano	Total			Total	
Código	Ano	Tipo	Número	[3]	[4]	[5]	[6]	[7]	[8]	[9]	[10]	[11]	[12]	[13]	[14]	[15]	[16]	[17]	[18]	[19]
1.1.1.01	2022	A 1	01	Funções gerais de administração pública	D2	OUTRA	206.891,86	94.271,31	0	9	2022/01/02	2022/12/31	206.891,86	94.271,31	0	9	206.891,86	94.271,31	85,05	18,54
1.1.1.04	2022	A 1	02	Administração geral	D2	OUTRA	34.271,35	32.000,00	0	9	2022/01/02	2022/12/31	34.271,35	32.000,00	0	9	34.271,35	32.000,00	77,20	20,04
1.1.1.04	2022	A 1	02	Modernização Administrativa	D2	OUTRA	52.000,00	0	0	9	2022/01/02	2022/12/31	52.000,00	0	0	9	52.000,00	0	76,69	30,03
1.1.1.04	2022	A 1	02	Aquisição de bens e serviços	D2	OUTRA	1.000,00	0	0	9	2022/01/02	2022/12/31	1.000,00	0	0	9	1.000,00	0	76,69	30,03
1.1.1.04	2022	A 1	02	Aquisição de bens e serviços	D2	OUTRA	7.000,00	0	0	9	2022/01/02	2022/12/31	7.000,00	0	0	9	7.000,00	0	76,69	30,03
1.1.1.04	2022	A 1	02	Aquisição de bens e serviços	D2	OUTRA	4.000,00	0	0	9	2022/01/02	2022/12/31	4.000,00	0	0	9	4.000,00	0	76,69	30,03
1.1.1.04	2022	A 1	02	Administração local	D5	OUTRA	35.000,00	0	0	9	2022/01/02	2022/12/31	35.000,00	0	0	9	35.000,00	0	76,69	30,03
1.1.1.04	2022	A 1	02	Outras despesas correntes	D5	OUTRA	42.271,35	0	0	9	2022/01/02	2022/12/31	42.271,35	0	0	9	42.271,35	0	76,69	30,03
1.1.1.05	2022	A 2	01	Promoção e Divulgação do Conselho	D2	OUTRA	2.000,00	0	0	9	2022/01/02	2022/12/31	2.000,00	0	0	9	2.000,00	0	76,69	30,03
1.1.1.05	2022	A 2	01	Aquisição de bens e serviços	D2	OUTRA	500,00	0	0	9	2022/01/02	2022/12/31	500,00	0	0	9	500,00	0	76,69	30,03
1.1.1.05	2022	A 2	01	Aquisição de bens e serviços	D2	OUTRA	8.170,00	0	0	9	2022/01/02	2022/12/31	8.170,00	0	0	9	8.170,00	0	76,69	30,03
1.1.1.05	2022	A 2	01	Aquisição de bens e serviços	D2	OUTRA	6.278,00	0	0	9	2022/01/02	2022/12/31	6.278,00	0	0	9	6.278,00	0	76,69	30,03
1.1.1.05	2022	A 3	02	Notícias Municipais	D2	OUTRA	18.958,10	0	0	9	2022/01/02	2022/12/31	18.958,10	0	0	9	18.958,10	0	76,69	30,03
1.1.1.05	2022	A 3	02	Aquisição de bens e serviços	D2	OUTRA	6.365,25	0	0	9	2022/01/02	2022/12/31	6.365,25	0	0	9	6.365,25	0	76,69	30,03
1.1.1.05	2022	A 3	02	Aquisição de bens e serviços	D2	OUTRA	112.620,51	0	0	9	2022/01/02	2022/12/31	112.620,51	0	0	9	112.620,51	0	76,69	30,03
1.1.1.05	2022	A 3	02	Segurança e ordem públicas	D2	OUTRA	112.620,51	0	0	9	2022/01/02	2022/12/31	112.620,51	0	0	9	112.620,51	0	76,69	30,03
1.1.1.05	2022	A 3	02	Proteção civil e luta contra incêndios	D2	OUTRA	112.620,51	0	0	9	2022/01/02	2022/12/31	112.620,51	0	0	9	112.620,51	0	76,69	30,03
1.2.1.01	2022	A 4	01	Equipas de Intervenção Permanente	D412	OUTRA	81.703,50	0	0	9	2022/01/02	2022/12/31	81.703,50	0	0	9	81.703,50	0	76,69	30,03
1.2.1.01	2022	A 5	02	Apelo aos Bombeiros Voluntários de	D412	OUTRA	0	0	0	9	2022/01/02	2022/12/31	0	0	0	9	0	0	76,69	30,03
1.2.1.01	2022	A 5	02	Vendas Novas	D2	OUTRA	4.917,01	0	0	9	2022/01/02	2022/12/31	4.917,01	0	0	9	4.917,01	0	76,69	30,03
1.2.1.01	2022	A 5	02	Aquisição de bens e serviços	D2	OUTRA	25.000,00	0	0	9	2022/01/02	2022/12/31	25.000,00	0	0	9	25.000,00	0	76,69	30,03
1.2.1.01	2022	A 5	02	Entidades do Setor Não Lucrativo	D412	OUTRA	739.654,52	0	0	9	2022/01/02	2022/12/31	739.654,52	0	0	9	739.654,52	0	76,69	30,03
1.2.1.01	2022	A 5	02	Funções sociais	D2	OUTRA	341.022,17	0	0	9	2022/01/02	2022/12/31	341.022,17	0	0	9	341.022,17	0	76,69	30,03
1.2.1.01	2022	A 5	02	Educação	D2	OUTRA	341.022,17	0	0	9	2022/01/02	2022/12/31	341.022,17	0	0	9	341.022,17	0	76,69	30,03
1.2.1.01	2022	A 5	02	Serviços auxiliares de ensino	D2	OUTRA	56.059,66	0	0	9	2022/01/02	2022/12/31	56.059,66	0	0	9	56.059,66	0	76,69	30,03
1.2.1.01	2022	A 5	02	Ensino Pré-Escolar	D2	OUTRA	56.059,66	0	0	9	2022/01/02	2022/12/31	56.059,66	0	0	9	56.059,66	0	76,69	30,03
1.2.1.01	2022	A 5	02	Refeições Escolares - Pré-Escolar	D2	OUTRA	170.882,52	0	0	9	2022/01/02	2022/12/31	170.882,52	0	0	9	170.882,52	0	76,69	30,03
1.2.1.02	2019	A 1	01	Refeições Escolares - 1.º Ciclo	D11	OUTRA	34.027,78	0	0	9	2019/01/01	2022/12/31	34.027,78	0	0	9	34.027,78	0	76,69	30,03
1.2.1.02	2019	A 1	01	Ativ. e Educação Cultural	D11	OUTRA	1.511,83	0	0	9	2019/01/01	2022/12/31	1.511,83	0	0	9	1.511,83	0	76,69	30,03
1.2.1.02	2019	A 1	01	Remunerações Certas e Permanentes	D2	OUTRA	0	0	0	9	2019/01/01	2022/12/31	0	0	0	9	0	0	76,69	30,03
1.2.1.02	2022	A 1	02	Aquisição de bens e serviços	D2	OUTRA	0	0	0	9	2022/01/02	2022/12/31	0	0	0	9	0	0	76,69	30,03
1.2.1.02	2022	A 1	02	Programa de generalização de	D2	OUTRA	0	0	0	9	2022/01/02	2022/12/31	0	0	0	9	0	0	76,69	30,03
1.2.1.02	2022	A 1	02	Forneimento de refeições ao 1.º	D2	OUTRA	0	0	0	9	2022/01/02	2022/12/31	0	0	0	9	0	0	76,69	30,03
1.2.1.02	2022	A 1	02	Ciclo	D2	OUTRA	0	0	0	9	2022/01/02	2022/12/31	0	0	0	9	0	0	76,69	30,03
1.2.1.02	2022	A 7	02	Aquisição de bens e serviços	D2	OUTRA	500,00	0	0	9	2022/01/02	2022/12/31	500,00	0	0	9	500,00	0	76,69	30,03
1.2.1.02	2022	A 7	02	Aquisição de bens e serviços	D2	OUTRA	114.300,42	0	0	9	2022/01/02	2022/12/31	114.300,42	0	0	9	114.300,42	0	76,69	30,03
1.2.1.02	2022	A 53	03	Gestão de Cadernos de Fichas dos	D2	OUTRA	15.106,50	0	0	9	2022/01/02	2022/12/31	15.106,50	0	0	9	15.106,50	0	76,69	30,03
1.2.1.02	2022	A 53	03	Filmes de 1.º Ciclo	D2	OUTRA	0	0	0	9	2022/01/02	2022/12/31	0	0	0	9	0	0	76,69	30,03
1.2.1.02	2022	A 54	04	Ativ. Social Escolar	D4111	OUTRA	5.000,00	0	0	9	2022/01/02	2022/12/31	5.000,00	0	0	9	5.000,00	0	76,69	30,03
1.2.1.02	2022	A 54	04	Ativ. Social Escolar	D4111	OUTRA	31.000,00	0	0	9	2022/01/02	2022/12/31	31.000,00	0	0	9	31.000,00	0	76,69	30,03
1.2.1.02	2022	A 54	04	Ensino Básico (2.º e 3.º Ciclo)	D2	OUTRA	31.000,00	0	0	9	2022/01/02	2022/12/31	31.000,00	0	0	9	31.000,00	0	76,69	30,03
1.2.1.02	2022	A 8	01	Transportes Escolares - 2.º e 3.º	D2	OUTRA	0	0	0	9	2022/01/02	2022/12/31	0	0	0	9	0	0	76,69	30,03
1.2.1.02	2022	A 8	01	Ciclo	D2	OUTRA	0	0	0	9	2022/01/02	2022/12/31	0	0	0	9	0	0	76,69	30,03
1.2.1.04	2022	A 9	01	Ensino Secundário	D2	OUTRA	37.514,33	0	0	9	2022/01/02	2022/12/31	37.514,33	0	0	9	37.514,33	0	76,69	30,03
1.2.1.04	2022	A 9	01	Transportes Escolares - Ensino	D2	OUTRA	37.514,33	0	0	9	2022/01/02	2022/12/31	37.514,33	0	0	9	37.514,33	0	76,69	30,03
1.2.1.04	2022	A 9	01	Transportes Escolares - Ensino	D2	OUTRA	0	0	0	9	2022/01/02	2022/12/31	0	0	0	9	0	0	76,69	30,03
1.2.1.05	2016	A 6	01	Outras Ações	D11	OUTRA	45.995,65	0	0	9	2016/01/01	2022/12/31	45.995,65	0	0	9	45.995,65	0	76,69	30,03
1.2.1.05	2016	A 6	01	Ativ. Sucesso Escolar	D11	OUTRA	14.000,00	0	0	9	2016/01/01	2022/12/31	14.000,00	0	0	9	14.000,00	0	76,69	30,03
1.2.1.05	2016	A 6	01	Remunerações Certas e Permanentes	D11	OUTRA	8.400,00	0	0	9	2016/01/01	2022/12/31	8.400,00	0	0	9	8.400,00	0	76,69	30,03
1.2.1.05	2016	A 6	01	Administração Local	D4115	OUTRA	0	0	0	9	2016/01/01	2022/12/31	0	0	0	9	0	0	76,69	30,03
Total :																	754.605,09	85,57	10,58	

Período: 2022/01/01 - 2022/12/31

Tipo de Plano: PLANO ATIVIDADES MUNICIPAL  
Tipo de Rubrica: RUBRICA ORÇAMENTAL

Identificação do Objetivo: CLASSIFICADOR FUNCIONAL  
Tipo de Dotação: DOTAÇÕES CORRENTES

Euros

Objetivo	Número do projeto	Designação do projeto	Rubrica	Forma de realização	Grupo de Fontes de Financiamento				Datas			Montante Previsto				Nível de execução financeira anual % [18]	Nível de execução financeira global % [19]
					R G	R P	U E	BFR	Início	Fim	3no	6no	Total	Amos Anteriores	Ano		
Código	Ano Tipo Número	[3]	[4]	[5]	[6]	[7]	[8]	[9]	[10]	[11]	[12]	[13]	[14]=[12]+[13]	[15]	[16]	[17]=[15]+[16]	
2.1.2.05	01	2022 A 10	02	OUTRA		1.459,00	2.389,00		2022/01/02	2026/12/31	2.389,00	12.000,00	14.389,00		1.636,19	11,37	
2.1.2.05	01	2022 A 10	02	OUTRA		450,00											
2.1.2.05	01	2022 A 10	02	OUTRA		750,00											
2.1.2.05	01	2022 A 10	02	OUTRA		7.240,00											
2.1.2.05	03	2022 A 12	0413	OUTRA		464,50	2.822,15		2022/01/02	2022/12/31	464,50	3.000,00	5.822,15		2.822,15	48,47	
2.1.2.05	04	2022 A 13	02	OUTRA													
2.1.2.05	04	2022 A 13	0412	OUTRA		2.822,15											
2.1.2.05	05	2022 A 13	02	OUTRA		5.280,00	5.280,00		2022/01/02	2025/12/31	5.280,00	15.000,00	20.280,00		5.280,00	26,04	
2.1.2.05	06	2022 A 13	0411	OUTRA		5.400,00	5.400,00		2022/03/01	2025/12/31	5.400,00	30.000,00	35.400,00		5.400,00	15,18	
2.2.						8.500,00	8.500,00				8.500,00	36.500,00	45.000,00		8.500,00	15,18	
2.2.1.						8.500,00	8.500,00				8.500,00	36.500,00	45.000,00		8.500,00	15,18	
2.2.1.01	01	2022 A 14	0412	OUTRA		8.500,00	8.500,00		2022/01/02	2025/12/31	8.500,00	4.500,00	13.000,00		8.500,00	15,18	
2.2.1.01	02	2022 A 15	0412	OUTRA		8.500,00	8.500,00		2022/01/02	2025/12/31	8.500,00	4.500,00	13.000,00		8.500,00	15,18	
2.2.1.01	03	2022 A 16	0412	OUTRA		8.500,00	8.500,00		2022/01/02	2025/12/31	8.500,00	4.500,00	13.000,00		8.500,00	15,18	
2.3.						89.136,14	89.136,14				89.136,14	351.690,00	440.826,14		89.136,14	60,07	
2.3.2.						89.136,14	89.136,14				89.136,14	351.690,00	440.826,14		89.136,14	60,07	
2.3.2.01	01	2019 A 3	02	OUTRA		89.136,14	89.136,14		2019/01/01	2022/12/31	89.136,14	351.690,00	440.826,14		89.136,14	60,07	
2.3.2.01	01	2019 A 3	02	OUTRA		89.136,14	89.136,14		2019/01/01	2022/12/31	89.136,14	351.690,00	440.826,14		89.136,14	60,07	
2.3.2.01	01	2019 A 3	02	OUTRA		89.136,14	89.136,14		2019/01/01	2022/12/31	89.136,14	351.690,00	440.826,14		89.136,14	60,07	
2.3.2.01	01	2019 A 3	02	OUTRA		89.136,14	89.136,14		2019/01/01	2022/12/31	89.136,14	351.690,00	440.826,14		89.136,14	60,07	
2.3.2.01	01	2019 A 3	02	OUTRA		89.136,14	89.136,14		2019/01/01	2022/12/31	89.136,14	351.690,00	440.826,14		89.136,14	60,07	
2.3.2.01	01	2019 A 3	02	OUTRA		89.136,14	89.136,14		2019/01/01	2022/12/31	89.136,14	351.690,00	440.826,14		89.136,14	60,07	
2.3.2.01	01	2019 A 3	02	OUTRA		89.136,14	89.136,14		2019/01/01	2022/12/31	89.136,14	351.690,00	440.826,14		89.136,14	60,07	
2.3.2.01	01	2019 A 3	02	OUTRA		89.136,14	89.136,14		2019/01/01	2022/12/31	89.136,14	351.690,00	440.826,14		89.136,14	60,07	
2.3.2.01	01	2019 A 3	02	OUTRA		89.136,14	89.136,14		2019/01/01	2022/12/31	89.136,14	351.690,00	440.826,14		89.136,14	60,07	
2.3.2.01	01	2019 A 3	02	OUTRA		89.136,14	89.136,14		2019/01/01	2022/12/31	89.136,14	351.690,00	440.826,14		89.136,14	60,07	
2.3.2.01	01	2019 A 3	02	OUTRA		89.136,14	89.136,14		2019/01/01	2022/12/31	89.136,14	351.690,00	440.826,14		89.136,14	60,07	
2.3.2.01	01	2019 A 3	02	OUTRA		89.136,14	89.136,14		2019/01/01	2022/12/31	89.136,14	351.690,00	440.826,14		89.136,14	60,07	
2.3.2.01	01	2019 A 3	02	OUTRA		89.136,14	89.136,14		2019/01/01	2022/12/31	89.136,14	351.690,00	440.826,14		89.136,14	60,07	
2.3.2.01	01	2019 A 3	02	OUTRA		89.136,14	89.136,14		2019/01/01	2022/12/31	89.136,14	351.690,00	440.826,14		89.136,14	60,07	
2.3.2.01	01	2019 A 3	02	OUTRA		89.136,14	89.136,14		2019/01/01	2022/12/31	89.136,14	351.690,00	440.826,14		89.136,14	60,07	
2.3.2.01	01	2019 A 3	02	OUTRA		89.136,14	89.136,14		2019/01/01	2022/12/31	89.136,14	351.690,00	440.826,14		89.136,14	60,07	
2.3.2.01	01	2019 A 3	02	OUTRA		89.136,14	89.136,14		2019/01/01	2022/12/31	89.136,14	351.690,00	440.826,14		89.136,14	60,07	
2.3.2.01	01	2019 A 3	02	OUTRA		89.136,14	89.136,14		2019/01/01	2022/12/31	89.136,14	351.690,00	440.826,14		89.136,14	60,07	
2.3.2.01	01	2019 A 3	02	OUTRA		89.136,14	89.136,14		2019/01/01	2022/12/31	89.136,14	351.690,00	440.826,14		89.136,14	60,07	
2.3.2.01	01	2019 A 3	02	OUTRA		89.136,14	89.136,14		2019/01/01	2022/12/31	89.136,14	351.690,00	440.826,14		89.136,14	60,07	
2.3.2.01	01	2019 A 3	02	OUTRA		89.136,14	89.136,14		2019/01/01	2022/12/31	89.136,14	351.690,00	440.826,14		89.136,14	60,07	
2.3.2.01	01	2019 A 3	02	OUTRA		89.136,14	89.136,14		2019/01/01	2022/12/31	89.136,14	351.690,00	440.826,14		89.136,14	60,07	
2.3.2.01	01	2019 A 3	02	OUTRA		89.136,14	89.136,14		2019/01/01	2022/12/31	89.136,14	351.690,00	440.826,14		89.136,14	60,07	
2.3.2.01	01	2019 A 3	02	OUTRA		89.136,14	89.136,14		2019/01/01	2022/12/31	89.136,14	351.690,00	440.826,14		89.136,14	60,07	
2.3.2.01	01	2019 A 3	02	OUTRA		89.136,14	89.136,14		2019/01/01	2022/12/31	89.136,14	351.690,00	440.826,14		89.136,14	60,07	
2.3.2.01	01	2019 A 3	02	OUTRA		89.136,14	89.136,14		2019/01/01	2022/12/31	89.136,14	351.690,00	440.826,14		89.136,14	60,07	
2.3.2.01	01	2019 A 3	02	OUTRA		89.136,14	89.136,14		2019/01/01	2022/12/31	89.136,14	351.690,00	440.826,14		89.136,14	60,07	
2.3.2.01	01	2019 A 3	02	OUTRA		89.136,14	89.136,14		2019/01/01	2022/12/31	89.136,14	351.690,00	440.826,14		89.136,14	60,07	
2.3.2.01	01	2019 A 3	02	OUTRA		89.136,14	89.136,14		2019/01/01	2022/12/31	89.136,14	351.690,00	440.826,14		89.136,14	60,07	
2.3.2.01	01	2019 A 3	02	OUTRA		89.136,14	89.136,14		2019/01/01	2022/12/31	89.136,14	351.690,00	440.826,14		89.136,14	60,07	
2.3.2.01	01	2019 A 3	02	OUTRA		89.136,14	89.136,14		2019/01/01	2022/12/31	89.136,14	351.690,00	440.826,14		89.136,14	60,07	
2.3.2.01	01	2019 A 3	02	OUTRA		89.136,14	89.136,14		2019/01/01	2022/12/31	89.136,14	351.690,00	440.826,14		89.136,14	60,07	
2.3.2.01	01	2019 A 3	02	OUTRA		89.136,14	89.136,14		2019/01/01	2022/12/31	89.136,14	351.690,00	440.826,14		89.136,14	60,07	
2.3.2.01	01	2019 A 3	02	OUTRA		89.136,14	89.136,14		2019/01/01	2022/12/31	89.136,14	351.690,00	440.826,14		89.136,14	60,07	
2.3.2.01	01	2019 A 3	02	OUTRA		89.136,14	89.136,14		2019/01/01	2022/12/31	89.136,14	351.690,00	440.826,14		89.136,14	60,07	
2.3.2.01	01	2019 A 3	02	OUTRA		89.136,14	89.136,14		2019/01/01	2022/12/31	89.136,14	351.690,00	440.826,14		89.136,14	60,07	
2.3.2.01	01	2019 A 3	02	OUTRA		89.136,14	89.136,14		2019/01/01	2022/12/31	89.136,14	351.690,00	440.826,14		89.136,14	60,07	
2.3.2.01	01	2019 A 3	02	OUTRA		89.136,14	89.136,14		2019/01/01	2022/12/31	89.136,14	351.690,00	440.826,14		89.136,14	60,07	
2.3.2.01	01	2019 A 3	02	OUTRA		89.136,14	89.136,14		2019/01/01	2022/12/31	89.136,14	351.690,00	440.826,14		89.136,14	60,07	
2.3.2.01	01	2019 A 3	02	OUTRA		89.136,14	89.136,14		2019/01/01	2022/12/31	89.136,14	351.690,00	440.826,14		89.136,14	60,07	
2.3.2.01	01	2019 A 3	02	OUTRA		89.136,14	89.136,14		2019/01/01	2022/12/31	89.136,14	351.690,00	440.826,14		89.136,14	60,07	
2.3.2.01	01	2019 A 3	02	OUTRA		89.136,14	89.136,14		2019/01/01	2022/12/31	89.136,14	351.690,00	440.826,14		89.136,14	60,07	
2.3.2.01	01	2019 A 3	02	OUTRA		89.136,14	89.136,14		2019/01/01	2022/12/31	89.136,14	351.690,00	440.826,14		89.136,14		

Buroc

Restado: 2022/01/01 - 2022/12/31

Identificação do Objetivo : CLASSIFICADOR FUNCIONAL  
Tipo de rubrica : RUBRICA ORÇAMENTAL

Identificação do Objetivo : CLASSIFICADOR FUNCIONAL  
Tipo de rubrica : RUBRICA ORÇAMENTAL

Objetivo	Número do projeto	Designação do projeto	Rubrica	Forma de realização	Grupo de Fontes de Financiamento				Datas		Montante Previsto			Montante Executado			Nível de execução financeira global %	Nível de execução financeira anual %	
					R G	R P	U E	BRR	Início	Fim	Ano Seguinte	Ano	Total	Anos Anteriores	Ano	Total			
Código	Ano Tipo	Descrição										[13]	[12]	[14]=[12]+[13]	[15]	[16]	[17]=[15]+[16]	[18]	[19]
2.4.6.02	2022 A 21	Aquisição de bens e serviços	02	OUTRA	63,65				2022/03/01										
2.4.6.02	2022 A 21	Aquisição de bens e serviços	02	OUTRA	152,36														
2.4.6.02	2022 A 21	Aquisição de bens e serviços	02	OUTRA	184,20														
2.4.6.02	2022 A 61	Plano de Controle da Qualidade da Água	02	OUTRA								76.330,00	1.330,00	76.330,00	1.330,40	1.328,40		1,74	
2.4.6.02	2022 A 61	Aquisição de bens e serviços	02	OUTRA	1.330,00							352.033,50	352.033,50	1.503.723,50	323.732,06	323.732,06		21,53	
2.5.1.02	2022 A 22	Atividades de Promoção da Leitura	02	OUTRA	148.178,50							627.570,00	829.746,00	183.223,25	183.223,25			22,08	
2.5.1.02	2022 A 22	Edição e Apresentação de Livros	02	OUTRA	8.941,51							50.000,00	58.941,51	7.575,64	7.575,64			12,95	
2.5.1.02	2022 A 23	Aquisição de bens e serviços	02	OUTRA	1.000,00							10.000,00	11.000,00	1.000,00	1.000,00			9,09	
2.5.1.02	2022 A 23	Biblioteca para Todos	02	OUTRA	1.000,00							40.000,00	47.941,51	6.575,64	6.575,64			13,72	
2.5.1.02	2022 A 23	Aquisição de bens e serviços	02	OUTRA	3.750,00							577.570,00	770.804,49	175.647,65	175.647,65			22,79	
2.5.1.02	2022 A 23	Aquisição de bens e serviços	02	OUTRA	861,00							200.000,00	87.300,70	87.300,70			21,69		
2.5.1.02	2022 A 23	Aquisição de bens e serviços	02	OUTRA	3.010,51							388.573,47	388.573,47						
2.5.1.02	2022 A 23	Aquisição de bens e serviços	02	OUTRA	320,00														
2.5.1.02	2022 A 23	Administração Local	02	OUTRA	139.236,99							10.331,00	59.080,02	55.601,00	10.330,81	10.330,81		18,58	
2.5.1.02	2022 A 24	Outras despesas correntes	05	OUTRA	811,81							200.000,00		200.000,00	57.530,11	57.530,11		22,20	
2.5.1.02	2022 A 24	Feiras do Conselho	02	OUTRA	1.500,00							45.270,00		45.270,00	10.330,81	10.330,81		18,58	
2.5.1.02	2022 A 24	Aquisição de bens e serviços	02	OUTRA	213,65							200.000,00		200.000,00	57.530,11	57.530,11		22,20	
2.5.1.02	2022 A 24	Aquisição de bens e serviços	02	OUTRA	1.500,00														
2.5.1.02	2022 A 24	Aquisição de bens e serviços	02	OUTRA	25.003,40														
2.5.1.02	2022 A 24	Aquisição de bens e serviços	02	OUTRA	500,00														
2.5.1.02	2022 A 24	Aquisição de bens e serviços	02	OUTRA	2.254,41														
2.5.1.02	2022 A 24	Aquisição de bens e serviços	02	OUTRA	30.080,00														
2.5.1.02	2022 A 24	Aquisição de bens e serviços	02	OUTRA	1.000,00														
2.5.1.02	2022 A 24	Outras despesas correntes	05	OUTRA	10.331,00							45.270,00		45.270,00	10.330,81	10.330,81		18,58	
2.5.1.02	2022 A 25	Programa de Apoio ao Associativismo Cultural	02	OUTRA	200,00							200.000,00		200.000,00	57.530,11	57.530,11		22,20	
2.5.1.02	2022 A 25	Programação Cultural	02	OUTRA	1.050,00														
2.5.1.02	2022 A 25	Aquisição de bens e serviços	02	OUTRA	14.564,55														
2.5.1.02	2022 A 26	Aquisição de bens e serviços	02	OUTRA	985,63														
2.5.1.02	2022 A 26	Aquisição de bens e serviços	02	OUTRA	34.778,84														
2.5.1.02	2022 A 26	Aquisição de bens e serviços	02	OUTRA	2.800,00														
2.5.1.02	2022 A 26	Outras despesas correntes	05	OUTRA	373,50							13.400,00		13.400,00	10.996,00	10.996,00		36,96	
2.5.1.02	2022 A 27	Remunerações Correntes e Permanentes	011	OUTRA	1.951,50														
2.5.1.02	2022 A 27	Aquisição de bens e serviços	02	OUTRA	127,50														
2.5.1.02	2022 A 27	Outras despesas correntes	05	OUTRA	9.300,00							9.300,00		9.300,00	5.000,00	5.000,00		25,00	
2.5.1.02	2022 A 27	Transformação - Incluído pela Cultura	04115	OUTRA	5.000,00							5.000,00		5.000,00	5.000,00	5.000,00		23,08	
2.5.1.02	2022 A 62	MAU - Música ao Largo	02	OUTRA	4.500,00							15.000,00		15.000,00	4.500,00	4.500,00		20,85	
2.5.1.02	2022 A 62	Presidente Jovem	02	OUTRA	4.500,00							15.000,00		15.000,00	4.500,00	4.500,00		20,85	
2.5.1.02	2022 A 64	Programa de Ocupação Temporária para Jovens	0413	OUTRA	149.957,50							584.020,00		633.977,50	140.508,77	140.508,77		21,30	
2.5.2.02	2022 A 29	Desporto, lazer e lazer	02	OUTRA	149.957,50							584.020,00		633.977,50	140.508,77	140.508,77		21,30	
2.5.2.02	2022 A 29	Outras Ações	02	OUTRA	4.679,17							60.000,00		64.679,17	16.236,16	16.236,16		9,95	
2.5.2.02	2022 A 29	Corridão de Bem e Serviços	02	OUTRA	1.111,24														
2.5.2.02	2022 A 29	Aquisição de bens e serviços	02	OUTRA	1.155,74														
2.5.2.02	2022 A 29	Aquisição de bens e serviços	02	OUTRA	107,01														
2.5.2.02	2022 A 29	Aquisição de bens e serviços	02	OUTRA	4.285,30														
2.5.2.02	2022 A 29	Aquisição de bens e serviços	02	OUTRA	788,00														
2.5.2.02	2022 A 29	Entidades do Setor Não Lucrativo	0412	OUTRA	3.865,00														
2.5.2.02	2022 A 29	Outras despesas correntes	05	OUTRA	543,88														
2.5.2.02	2022 A 30	População de bens e serviços	02	OUTRA	613.580,92							3.530.060,00		4.113.631,86	489.716,76	489.716,76		30,25	
2.5.2.02	2022 A 30	População de bens e serviços	02	OUTRA	543,88														
Total:					613.580,92							3.530.060,00		4.113.631,86	489.716,76	489.716,76		30,25	

Identificação do Objeto: CLASSIFICADOR FUNCIONAL : PLANO ATIVIDADES MUNICIPAL  
Tipo de Rubrica : OUTRAS CORRENTES  
Tipo de Rubrica : RUBRICA ORÇAMENTAL  
Período : 2022/01/01 - 2022/12/31  
Bóros

Objetivo	Número do projeto	Designação do projeto	Rubrica	Forma de realização	R. G	Grupo de Fontes de Financiamento					Data	Montante Previsto			Montante Executado			Nível de execução financeira anual %	Nível de execução financeira global %
						R. P	O. E	EMPR	Início	Fim		Ano	Ano Seguinte	Total	Anos Anteriores	Ano	Total		
[1]	[2]	[3]	[4]	[5]	[6]	[7]	[8]	[9]	[10]	[11]	[12]	[13]	[14]=([12]+[13])	[15]	[16]	[17]=([15]+[16])	[18]	[19]	
2.5.2.02	02	2022 A 30	Aquisição de bens e serviços	D2		379,64													
2.5.2.02	02	2022 A 30	Aquisição de bens e serviços	D2		753,80													
2.5.2.02	02	2022 A 30	Entidades do Setor Não Lucrativo	0412		955,00													
2.5.2.02	03	2022 A 31	Cidade Desportiva	OUTRA					2022/01/02	2026/12/31	1.539,02	30.000,00	31.539,02		14.140,77	14.140,77	90,62	37,67	
2.5.2.02	03	2022 A 31	Remunerações Certas e Permanentes	011		1.200,00													
2.5.2.02	03	2022 A 31	Aquisição de bens e serviços	D2		4.943,40													
2.5.2.02	03	2022 A 31	Aquisição de bens e serviços	D2		4.225,29													
2.5.2.02	03	2022 A 31	Aquisição de bens e serviços	D2		1.000,00													
2.5.2.02	03	2022 A 31	Aquisição de bens e serviços	D2		615,00													
2.5.2.02	03	2022 A 31	Aquisição de bens e serviços	D2		189,48													
2.5.2.02	03	2022 A 31	Aquisição de bens e serviços	D2		5.365,75													
2.5.2.02	04	2022 A 32	Escola Municipal de Música	OUTRA					2022/01/02	2026/12/31	4.500,00	140.000,00	187.500,00		42.318,66	42.318,66	89,09	22,57	
2.5.2.02	04	2022 A 32	Remunerações Certas e Permanentes	011		12.500,00													
2.5.2.02	04	2022 A 32	Aquisição de bens e serviços	D2		35.000,00													
2.5.2.02	05	2022 A 33	Apelo ao Associativismo Desportivo	0412		40.000,00													
2.5.2.02	06	2022 A 34	Academia de Corrida e Caminhada	OUTRA					2022/01/02	2026/12/31	40.000,00	181.020,00	221.020,00		40.000,00	40.000,00	100,00	18,10	
2.5.2.02	07	2022 A 65	Escola Ballet	OUTRA					2022/01/02	2026/12/31	24.000,00	6.000,00	6.000,00		23.785,43	23.785,43	99,12	24,03	
2.5.2.02	07	2022 A 65	Aquisição de bens e serviços	D2		24.000,00													
2.5.2.02	08	2022 A 66	Campo de Futebol	D2					2022/01/01	2025/12/31	2.030,00	3.000,00	3.000,00		1.371,43	1.371,43	67,56	8,05	
2.5.2.02	09	2022 A 67	Campos de festas Municipais	D2					2022/01/01	2025/12/31	15.000,00	15.000,00	15.000,00						
2.5.2.02	09	2022 A 67	Aquisição de bens e serviços	D2		1.850,00													
2.5.2.02	09	2022 A 67	Famílias	0413		180,00													
3.			Funcões económicas			320.421,54	11.680,00												
3.2.			Industria e energia			114.580,00													
3.2.0.			INDUSTRIA E ENERGIA			114.580,00													
3.2.0.01			Iluminação Pública			114.580,00													
3.2.0.01	01	2021 A 7	Escrecária de Eficiência Energética do Alentejo Central	04115		114.580,00													
3.3.			Transportes e comunicações			104.861,75													
3.3.1.			Transportes rodoviários			104.861,75													
3.3.1.03			Mobilidade da rede de Transportes			104.861,75													
3.3.1.03	01	2022 A 35	Rede de Transportes Públicos - Mais perto	OUTRA					2022/01/02	2026/12/31	55.461,75	201.000,00	259.461,75		54.400,79	54.400,79	98,09	20,97	
3.3.1.03	01	2022 A 35	Aquisição de bens e serviços	D2		1.335,00													
3.3.1.03	01	2022 A 35	Aquisição de bens e serviços	D2		36.760,00													
3.3.1.03	01	2022 A 35	Outras despesas correntes	D5		17.366,75													
3.3.1.03	02	2022 A 36	Transporte a Pedido	D2		300,00													
3.3.1.03	02	2022 A 37	Programa de Apoio à Redução Patritária	04115		49.100,00													
3.5.			Outras Funções económicas			106.979,79	11.680,00												
3.5.0.			OUTRAS FUNÇÕES ECONÓMICAS			106.979,79	11.680,00												
3.5.0.01			Gabinete de Inserção Profissional	011		106.979,79													
3.5.0.01	02	2022 A 38	Programa de Captação de Investimento	OUTRA		4.208,98													
3.5.0.01	03	2022 A 39	Aquisição de bens e serviços	D2		5.500,00													
3.5.0.01	03	2022 A 39	Aquisição de bens e serviços	D2		16.700,00													
3.5.0.01	04	2022 A 40	Estratégia de Promoção da "Biliana de Vendas Novas"	OUTRA					2022/01/02	2026/12/31	43.300,81	208.000,00	251.300,81		43.265,21	43.265,21	99,92	17,22	
3.5.0.01	04	2022 A 40	Aquisição de bens e serviços	D2		2.844,61													
3.5.0.01	04	2022 A 40	Aquisição de bens e serviços	D2		18.017,75													
3.5.0.01	04	2022 A 40	Aquisição de bens e serviços	D2		2.814,24													
3.5.0.01	04	2022 A 40	Aquisição de bens e serviços	D2		1.349,40													
3.5.0.01	04	2022 A 40	Aquisição de bens e serviços	D2		18.279,81													
3.5.0.01	05	2022 A 41	Binarização e Promoção da "Startup Alentejo - Vendas Novas Empreende"	OUTRA					2022/01/02	2026/12/31	5.050,00	25.000,00	30.050,00		4.815,63	4.815,63	95,36	16,03	
3.5.0.01	05	2022 A 41	Aquisição de bens e serviços	D2		250,00													
			Total :			1.235.147,92	53.897,50								1.116.306,14	1.714.264,10	86,21	27,48	

Balancos

Período : 2022/01/01 - 2022/12/31

Tipo de Plano : PLANO ATIVIDADES MUNICIPAL  
Tipo de Rubrica : RUBRICA ORÇAMENTAL

Identificação do Objetivo : CLASSIFICADOR FUNCIONAL  
Tipo de Dotação : DOTAÇÕES CORRIGIDAS

Objetivo	Número do projeto	Código Ano Tipo Número	Designação do projeto	Rubrica	Forma de realização	Grupo de Fontes de Financiamento				Datas			Montante Previsto			Montante Executado			Nível de execução financeira anual %	Nível de execução financeira global %
						R. P.	U. E.	EMER	Fin	Início	Fim	Ano	Ano seguinte	Total	Anos Anteriores	Ano	Total	Total		
(1)	(2)	(3)	(4)	(5)	(6)	(7)	(8)	(9)	(10)	(11)	(12)	(13)	(14)= (12)+(13)	(15)	(16)	(17)= (15)+(16)	(18)	(19)		
3.5.0.01	2022 A 41	05	Aquisição de bens e serviços	02		488,00														
3.5.0.01	2022 A 41	05	Aquisição de bens e serviços	02		570,00														
3.5.0.01	2022 A 41	05	Aquisição de bens e serviços	02	OUTRA	3.750,00			2022/01/02	2022/12/31	15.000,00	24.000,00	40.000,00		2.130,14	2.130,14	13,69	5,48		
3.5.0.01	2022 A 42	05	Alma Mercado	02		2.950,00	95,00													
3.5.0.01	2022 A 42	05	Aquisição de bens e serviços	02		1.310,00														
3.5.0.01	2022 A 42	05	Aquisição de bens e serviços	02	OUTRA	1.640,00			2022/01/02	2022/12/31	5.600,00	52.000,00	51.600,00		1.822,19	1.822,19	82,21	1,84		
3.5.0.01	2022 A 43	07	Iniciativa de Promoção do Turismo e Apoio à Economia Local	02		12.300,00														
3.5.0.01	2022 A 43	07	Aquisição de bens e serviços	02		2.485,00														
3.5.0.01	2022 A 43	07	Aquisição de bens e serviços	02		150,00														
3.5.0.01	2022 A 43	07	Aquisição de bens e serviços	02		6.535,00														
3.5.0.01	2022 A 43	07	Aquisição de bens e serviços	02		440,00														
3.5.0.01	2022 A 43	07	Aquisição de bens e serviços	02		12.300,00			2022/01/02	2022/12/31	12.300,00		12.300,00			12.300,00	100,00	100,00		
4.1.0.01	2022 A 44	08	Desenvolvimento Econômico	02	OUTRA	587.029,00														
4.1.0.01	2022 A 44	08	Operações da dívida antiárquica	03		389.309,00														
4.1.0.01	2022 A 44	08	Operações da dívida antiárquica	03		389.309,00														
4.1.0.01	2022 A 44	08	Encargos Correntes da Dívida - Juros - Emprestimos	03		27.497,00														
4.1.0.01	2022 A 45	01	Caixa Geral de Depósitos	03		2.510,00			2022/01/02	2022/12/31	2.460,00	11.361,00	13.371,00		2.569,17	2.569,17	98,44	11,87		
4.1.0.01	2022 A 45	01	Caixa Geral de Depósitos	03		3.921,00			2022/01/02	2022/12/31	3.921,00	9.016,00	12.937,00		3.906,27	3.906,27	95,62	30,19		
4.1.0.01	2022 A 45	01	Caixa de Crédito Agrícola	03		20.150,00			2022/01/02	2022/12/31	20.150,00	54.026,00	84.176,00		13.833,30	13.833,30	68,65	16,43		
4.1.0.01	2022 A 45	01	Instituto de Habitação e Reabilitação Urbana	03		815,00			2022/01/02	2022/12/31	815,00	7.119,00	8.335,00		815,19	815,19	99,50	9,55		
4.1.0.02	2022 A 49	01	Encargos Correntes da Dívida - Amortização - Emp. MUP e Longo Prazo	03		361.812,00			2022/01/02	2022/12/31	361.812,00	3.415.711,00	3.777.523,00		361.790,85	361.790,85	98,99	9,58		
4.1.0.02	2022 A 49	01	Encargos Correntes da Dívida - Amortização de Bimestres de Médio e Longo Prazo	03		361.812,00			2022/01/02	2022/12/31	361.812,00	3.415.711,00	3.777.523,00		361.790,85	361.790,85	98,99	9,58		
4.1.0.02	2022 A 49	01	Despesa com passivos financeiros	D10		360.200,00														
4.1.0.02	2022 A 49	01	Despesa com passivos financeiros	D10		1.612,00														
4.2.0.01	2022 A 50	01	Transferências entre administrações	D4115		176.000,00														
4.2.0.01	2022 A 50	01	Transferências entre administrações	D4115		176.000,00														
4.2.0.01	2022 A 50	01	Transferências entre administrações	D4115		143.000,00			2022/01/02	2022/12/31	143.000,00	572.000,00	715.000,00		142.909,97	142.909,97	98,94	19,99		
4.2.0.01	2022 A 50	01	Freguesia de Vendas Novas	D4115		33.000,00			2022/01/02	2022/12/31	33.000,00	130.000,00	163.000,00		29.112,52	29.112,52	88,13	29,15		
4.2.0.01	2022 A 50	01	Freguesia de Lezíria	D4115		21.720,00			2022/01/02	2022/12/31	21.720,00	40.000,00	61.720,00		17.993,08	17.993,08	82,84	29,15		
4.2.0.01	2022 A 50	01	Diversas não especificadas	D4115		21.720,00			2022/01/02	2022/12/31	21.720,00	40.000,00	61.720,00		17.993,08	17.993,08	82,84	29,15		
4.2.0.01	2022 A 50	01	Diversas não especificadas	D4115		21.720,00			2022/01/02	2022/12/31	21.720,00	40.000,00	61.720,00		17.993,08	17.993,08	82,84	29,15		
4.2.0.01	2022 A 50	01	Diversas não especificadas	D4115	OUTRA	21.720,00			2022/01/02	2022/12/31	21.720,00	40.000,00	61.720,00		17.993,08	17.993,08	82,84	29,15		
4.3.0.01	2022 A 52	02	Intermunicipal	D2		5.410,00														
4.3.0.01	2022 A 52	02	Aquisição de bens e serviços	D2		16.310,00														
4.3.0.01	2022 A 52	02	Administração Local	D4115		1.854.194,92	65.577,44													
			Total :			1.854.194,92	65.577,44				1.919.774,42	9.255.939,00	11.175.067,42		597.957,96	1.711.618,82	89,16	20,46		

**Anexo IX**  
**Demonstração de**  
**Execução Orçamental da**  
**Receita de 2022**

DEMONSTRAÇÃO DE EXECUÇÃO ORÇAMENTAL DA RECEITA  
MUNICÍPIO DE VEMHOS NOVAS

Pág. : 1  
Ano : 2022

Período : 2022/01/01 2022/12/31 Desagregar : S Considerar e saldo da gestão anterior nas receitas liquidadas e cobradas : S

Dêres

Rubrica	Econômica	Classificação Designação	Previsões cortrigidas (1)	Receitas por cobrar de períodos anteriores (2)	Receitas liquidadas (3)	Liquidações anuladas (4)	Receitas cobradas brutas (5)	Reembolsos e Restituições		Receitas Cobradas Líquidas			Receita por cobrar no final do período (11)	Grau Exec. Orçamental Pers. Ant. / (11) x 100 (12) = (8) / (1) x 100	Per. Corr. (13) = (9) / (1) x 100
								Emitidos (6)	Pagos (7)	Períodos anteriores (8)	Período corrente (9)	Total (10) = (5) - (7)			
R1		Receita corrente	20.950.057,42	635.964,00	11.138.387,79	31.871,02	11.053.918,17	14.238,02	14.238,02	270.356,83	10.769.323,32	11.839.680,15	783.400,62	2,47	98,35
R11		Receita fiscal	2.175.109,00		2.324.192,60	13.656,63	2.324.192,60	13.656,63	13.656,63		2.310.535,97	2.310.535,97			106,23
		Impostos diretos	2.175.109,00		2.324.192,60	13.656,63	2.324.192,60	13.656,63	13.656,63		2.310.535,97	2.310.535,97			106,23
	01	IMPOSTOS DIRETOS	2.175.109,00		2.324.192,60	13.656,63	2.324.192,60	13.656,63	13.656,63		2.310.535,97	2.310.535,97			106,23
	0102	COTROS	2.175.109,00		2.324.192,60	13.656,63	2.324.192,60	13.656,63	13.656,63		2.310.535,97	2.310.535,97			106,23
	010282	IMPSTO MUNICIPAL SOBRE IMOVEIS	1.195.072,00		1.219.408,57	3.791,11	1.219.408,57	3.791,11	3.791,11		1.215.617,46	1.215.617,46			101,38
	010263	IMPSTO UNICO DE CIRCULAÇÃO	293.063,00		324.553,73	3.873,91	324.553,73	3.873,91	3.873,91		320.679,82	320.679,82			109,42
	010204	IMPSTO MUNICIPAL SOBRE AS TRANSMISSÕES ENERGICAS DE IMOVEIS	487.509,00		514.887,44	5.991,51	514.887,44	5.991,51	5.991,51		508.855,83	508.855,83			104,39
	010205	PERRAMA	195.355,00		265.342,86		265.342,86				265.342,86	265.342,86			135,82
	010207	IMPSTOS ABOLIDOS	5,00												
	01020701	CONTRIBUICAO AUTARQUICA	25,00												
	01020702	IMPSTO MUNICIPAL DE SISA	25,00												
	01020703	IMPSTO MUNICIPAL SOBRE VEICULOS	25,00												
	010299	IMPSTOS DIRETOS DIVERSOS	25,00												
R12		Impostos indiretos													
R2		Contribuições para sistemas de ptoteção social e subsistemas de saúde													
R3		Taxas, multas e outras penalidades	491.624,00	127.833,53	533.153,70	4.152,73	505.257,24	254,36	254,36	58.112,20	446.890,68	505.002,88	151.831,62	11,82	90,90
	04	TAXAS, MULTAS E OUTRAS PENALIDADES	491.624,00	127.833,53	533.153,70	4.152,73	505.257,24	254,36	254,36	58.112,20	446.890,68	505.002,88	151.831,62	11,82	90,90
	0401	TAXAS	466.968,00	127.214,58	508.602,36	3.481,66	491.603,40	234,36	234,36	58.105,59	133.262,45	491.369,04	140.966,24	12,44	92,78
	040123	TAXAS ESPECIFICAS DAS AUTARQUIAS LOCAIS	466.968,00	127.214,58	508.602,36	3.481,66	491.603,40	234,36	234,36	58.105,59	133.262,45	491.369,04	140.966,24	12,44	92,78
	04012301	MERCADOS E FEIRAS	44.784,00	7.898,26	51.651,25	148,26	49.306,84	20,31	20,31	1.045,84	48.240,69	49.285,53	10.228,62	2,34	107,72
	04012302	LOJAMENTOS E OBRAS	5.899,00	4.854,66	101.048,57	209,64	99.845,39	209,64	209,64	1.780,86	97.954,89	99.635,75	6.057,84	2,23	122,47
	0401230201	LOJAMENTOS	415,00	122,96								122,96			
	0401230202	OBRAS	5.484,00	4.731,68	101.048,57	209,64	99.845,39	209,64	209,64	1.780,86	97.954,89	99.635,75	5.934,86	2,24	123,11
	04012303	Ocupação da via pública	1.238,00	283,34	2.601,01		2.700,79			99,78	2.601,01	2.700,79	102,56	6,11	211,46
	04012305	CAÇA, USO E PORTE DE ARMA	25,00												
	04012305	SANEAMENTO	322.670,00	112.077,60	327.647,88	2.473,18	315.167,52			54.306,98	260.860,62	315.167,52	122.084,19	16,83	80,84
	04012307	ARRENDAMENTO URBANO	25,00												
	04012308	TAXA MUNICIPAL DE DIREITOS DE PASSAGEM (TMDP)	25,00		4.480,46	497,64	3.982,82				3.982,82	3.982,82			15931,28
	04012309	TAXA SOBRE O RUIDO	25,00												
	04012310	LICENÇAS SOBRE O RUIDO	25,00												
	04012399	COTROS	18.260,00	2.100,72	21.059,88	152,94	20.600,04	4,41	4,41	873,21	19.722,42	20.585,63	2.412,03	4,78	188,01
	0401239901	TAXA DE DEPÓSITO DA FICHA TÉCNICA DE HABITAÇÃO	76,00	12,78	68,95		68,95				68,95	68,95	12,78		90,72
	0401239902	TAXA PELA EMISSÃO DO CERTIFICADO DE REGISTO	71,00		90,00	7,50	82,50				82,50	82,50			116,20
	0401239903	TAXA DE PROTEÇÃO CIVIL	25,00												
	0401239904	TAXA TURÍSTICA	25,00												
	0401239905	TAXA DE GESTÃO DE RESÍDUOS - TGR	6.875,00	1.165,55	8.251,45	27,71	8.124,18			765,05	7.358,13	8.124,18	1.275,11	11,14	107,03
	0401239906	PUBLICIDADE	149,00	63,02									63,02		
	0401239907	UTILIZAÇÃO DA REDE VIÁRIA MUNICIPAL	25,00												
	0401239908	CONTROLE METEOROLÓGICO	2.100,00												
	0401239909	CEMETERIOS	25,00												
	0401239999	COTROS	8.889,00	859,37	12.638,48	117,73	12.324,41	4,41	4,41	107,16	12.212,84	12.320,00	1.061,12	1,21	137,39
	0402	MULTAS E OUTRAS PENALIDADES:	24.656,00	618,95	24.551,34	671,07	13.653,84	20,00	20,00	5,61	13.628,23	13.633,84	10.865,38	0,02	55,27
	040201	JURAS DE MORA	16.129,00	468,95	6.023,38	100,07	5.981,88			5,61	5.876,27	5.881,88	510,38	0,03	35,43
	040202	JURAS COMPENSATÓRIAS	8.477,00		252,96		252,96				252,96	252,96			2,99
	040204	COTAS E PENALIDADES POR CONTRA ORDENAÇÕES	25,00	150,00	18.275,00	571,00	7.518,00	20,00	20,00	7.498,00	7.498,00	10.355,00			2996,00
	040299	MULTAS E PENALIDADES DIVERSAS	25,00												
R4		Rendimentos de propriedade	533.505,00		545.027,07		545.027,07				545.027,07	545.027,07			102,16
	05	RENDIMENTOS DE PROPRIEDADE	533.505,00		545.027,07		545.027,07				545.027,07	545.027,07			102,16
	0502	JURAS - SOCIEDADES FINANCEIRAS	25,00												
	050201	BANCOS E OUTRAS INSTITUIÇÕES FINANCEIRAS	25,00												
		Total :	2.666.758,00	127.833,53	2.857.346,30	17.809,36	2.829.449,84	13.910,99	13.910,99	58.112,20	2.757.426,65	2.811.538,85	151.831,62	2,19	103,40

DEMONSTRAÇÃO DE EXECUÇÃO ORÇAMENTAL DA RECEITA  
MUNICÍPIO DE VENDAS NOVAS

Pág. : 2  
Ano : 2022

Período : 2022/01/01 2022/12/31 Desagregar : S Considerar o saldo da gerência anterior nas receitas liquidadas e cobradas : S

Dados

Classificação		Previsões corrigidas (1)	Receitas por cobrar de períodos anteriores (2)	Receitas liquidadas (3)	Liquidações anuladas (4)	Receitas cobradas brutas (5)	Reembolsos e Restituições		Receitas Cobradas Líquidas			Receita por cobrar no final do período (11)	Grau Exec. Orçamental		
Rubrica	Econômica						Designação	Emitidos (6)	Pagos (7)	Períodos anteriores (8)	Período corrente (9)		Total (10) = (5)-(7)	Pers. Ant. (12)=(9) /(11):100	Per. Corr. (13)=(9) /(11):100
	0509		25,00			6.227,43					6.227,43				24909,72
	050999		25,00			6.227,43					6.227,43				24909,72
	0510		533.455,00			538.799,64					538.799,64				101,00
	051001		25,00												
	051099		533.430,00			538.799,64					538.799,64				101,01
RS			6.031.102,92	4.223,45	5.946.874,39	2.029,08	5.949.068,76			4.223,45	5.944.845,31	5.949.068,76		0,07	98,57
RS1			6.031.102,92	4.223,45	5.946.874,39	2.029,08	5.949.068,76			4.223,45	5.944.845,31	5.949.068,76		0,07	98,57
RS11			6.031.027,92	4.223,45	5.946.874,39	2.029,08	5.949.068,76			4.223,45	5.944.845,31	5.949.068,76		0,07	98,57
RS111			5.987.705,92		5.883.921,16		5.883.921,16				5.883.921,16				98,27
	06		5.987.705,92		5.883.921,16		5.883.921,16				5.883.921,16				98,27
	0603		5.987.705,92		5.883.921,16		5.883.921,16				5.883.921,16				98,27
	060301		5.701.910,92		5.808.701,83		5.808.701,83				5.808.701,83				101,87
	06030101		3.770.401,00		3.770.401,00		3.770.401,00				3.770.401,00				100,00
	06030102		370.169,00		243.401,00		243.401,00				243.401,00				65,75
	06030103		487.971,00		487.971,00		487.971,00				487.971,00				100,00
	06030106		968.424,14		1.023.003,50		1.023.003,50				1.023.003,50				105,64
	06030107		64.023,00		64.022,98		64.022,98				64.022,98				100,00
	06030199		40.522,78		219.902,35		219.902,35				219.902,35				537,36
	060306		285.795,00		75.219,33		75.219,33				75.219,33				26,32
	06030601		40.000,00		6.795,11		6.795,11				6.795,11				16,99
	06030602		231.342,00		68.424,22		68.424,22				68.424,22				29,59
	06030603		25,00												
	06030604		14.428,00												
RS112			18.891,00		30.692,67		30.692,67				30.692,67				162,47
	06		18.891,00		30.692,67		30.692,67				30.692,67				162,47
	0603		18.891,00		30.692,67		30.692,67				30.692,67				162,47
	060307		18.891,00		30.692,67		30.692,67				30.692,67				162,47
	06030701		25,00												
	06030799		18.866,00		30.692,67		30.692,67				30.692,67				162,65
RS113			20.416,00		20.416,20		20.416,20				20.416,20				100,00
	06		20.416,00		20.416,20		20.416,20				20.416,20				100,00
	0606		20.416,00		20.416,20		20.416,20				20.416,20				100,00
	060604		20.416,00		20.416,20		20.416,20				20.416,20				100,00
RS114															
RS115			4.015,00	4.223,45	11.844,36	2.029,08	14.038,73			4.223,45	9.815,28	14.038,73		105,19	244,47
	06		4.015,00	4.223,45	11.844,36	2.029,08	14.038,73			4.223,45	9.815,28	14.038,73		105,19	244,47
	0605		4.015,00	4.223,45	11.844,36	2.029,08	14.038,73			4.223,45	9.815,28	14.038,73		105,19	244,47
	060501		4.015,00	4.223,45	11.844,36	2.029,08	14.038,73			4.223,45	9.815,28	14.038,73		105,19	244,47
	06050102		3.990,00	4.223,45	11.844,36	2.029,08	14.038,73			4.223,45	9.815,28	14.038,73		105,85	246,00
	06050103		25,00												
RS12															
RS13			75,00												
	06		75,00												
	0601		25,00												
	060102		25,00												
	0602		50,00												
	060201		25,00												
	060202		25,00												
	Total :		9.231.340,92	132.056,98	9.349.247,76	19.838,44	9.323.545,67	13.910,99	13.910,99	62.335,45	9.247.295,03	9.309.634,68	151.831,62	0,68	100,17

DEMONSTRAÇÃO DE EXECUÇÃO ORÇAMENTAL DA RECEITA  
MUNICÍPIO DE VENDAS NOVAS

Pág. : 3  
Ano : 2022

Período : 2022/01/01 2022/12/31 Desagregar : 3 Considerar o saldo da gerência anterior nas receitas liquidadas e cobradas : 3

Euros

Rubrica	Classificação		Previsões corrigidas (1)	Receitas por cobrar de períodos anteriores (2)	Receitas liquidadas (3)	Liquidações amuladas (4)	Receitas cobradas brutas (5)	Reembolsos e Restituições		Receitas Cobradas Líquidas			Receita por cobrar no final do período (11)	Grau Exec. Orçamental Pers. Ant. (12)=(8) / (11)×100	Per. Corr. (13)=(9) / (11)×100	
	Econômica	Designação						Emitidos (6)	Pagos (7)	Períodos anteriores (8)	Período corrente (9)	Total (10) = (9)-(7)				
R52	Subsídios correntes															
R6	Venda de bens e serviços		1.579.504,00	469.038,00	1.672.494,75	12.032,58	1.617.002,50	327,03	327,03	206.288,41	1.410.387,06	1.616.675,47	512.025,50	13,06	89,29	
	07	VENDA DE BENS E SERVIÇOS CORRENTES	1.579.504,00	469.038,00	1.672.494,75	12.032,58	1.617.002,50	327,03	327,03	206.288,41	1.410.387,06	1.616.675,47	512.025,50	13,06	89,29	
	0701	VENDA DE BENS	837.473,00	320.980,71	843.303,96	7.241,11	806.262,45			136.419,47	667.842,98	806.262,45	350.861,11	16,53	79,75	
	070102	LIVROS E DOCUMENTAÇÃO TÉCNICA	114,00													
	070103	PUBLICAÇÕES E IMPRESSOS	25,00													
	070105	BENS INUTILIZADOS	25,00													
	070108	MERCADORIAS	25,00													
	07010999	OUTROS	25,00													
	070110	DESPERDIÇOS, RESÍDUOS E REFIÇOS	50,00													
	07011001	SUCATA	25,00													
	07011099	OUTROS	25,00													
	070111	PRODUTOS ACABADOS E INTERMÉDIOS	828.511,00	320.980,71	840.560,46	7.116,11	805.480,45			136.419,47	667.060,98	805.480,45	348.944,61	16,71	80,51	
	07011101	INERTES	25,00													
	07011102	ÁGUA	828.461,00	320.980,71	840.560,46	7.116,11	805.480,45			136.419,47	667.060,98	805.480,45	348.944,61	16,71	80,52	
	07011199	OUTROS	25,00													
	070199	OUTROS	8.723,00		2.823,50	125,00	782,00				782,00	782,00	1.516,50		8,96	
	0702	SERVIÇOS	589.494,00	120.367,37	669.661,85	4.766,83	657.535,85	382,39	382,39	61.279,99	595,51	657.233,50	128.031,89	10,40	101,10	
	070201	ALUGUER DE ESPAÇOS E EQUIPAMENTOS	112,00	166,40	12,50		12,50				12,50	12,50	166,40		11,16	
	07020199	OUTROS	112,00	166,40	12,50		12,50				12,50	12,50	166,40		11,16	
	070208	SERVIÇOS SOCIAIS, RECREATIVOS, CULTURAIS E DESPORTO	124.858,00	389,13	178.171,25	928,56	177.242,69				177.242,69	177.242,69	389,13		141,96	
	07020802	SERVIÇOS RECREATIVOS	68.863,00		106.840,37		106.840,37				106.840,37	106.840,37			154,92	
	0702080201	TURISMO SÊNIOR	25,00													
	0702080299	OUTROS	68.838,00		106.840,37		106.840,37				106.840,37	106.840,37			154,98	
	07020803	SERVIÇOS CULTURAIS	355,00	3,07	5.775,56	928,56	4.847,00				4.847,00	4.847,00	3,07		1365,35	
	0702080301	TURISMO SÊNIOR	25,00													
	0702080399	OUTROS	330,00	3,07	5.775,56	928,56	4.847,00				4.847,00	4.847,00	3,07		1468,79	
	07020804	SERVIÇOS DESPORTIVOS	55.940,00	386,06	65.555,32		65.555,32				65.555,32	65.555,32	386,06		118,03	
	070209	SERVIÇOS ESPECÍFICOS DAS AUTARQUIAS	367.685,00	114.180,68	394.306,97	3.402,71	385.401,49	302,39	302,39	60.332,86	324.768,24	385.099,10	118.985,84	15,56	81,77	
	07020901	SANEAMENTO	25,00		578,70							578,70				
	07020902	RESÍDUOS SÓLIDOS	351.214,00	109.532,18	353.040,90	2.802,65	343.591,32	58,65	58,65	58.582,95	284.939,52	343.532,67	116.445,76	16,60	81,12	
	07020903	TRANSPORTES COLECTIVOS DE PESSOAS E MERCADORIAS	4.541,00	590,46	6.946,00	41,30	6.700,37				269,24	6.440,13	6.700,37	734,79	5,73	141,82
	0702090301	TRANSPORTES EFECTUADOS PELOS BOMBEIROS OU AMBULÂNCIAS	25,00													
	0702090302	TRANSPORTES ESCOLARES	4.466,00	530,46	6.946,00	41,30	6.700,37				269,24	6.440,13	6.700,37	734,79	5,83	144,20
	0702090303	TRANSPORTES DE PESSOAS E MERCADORIAS	25,00													
	0702090399	OUTROS	25,00													
	07020904	TRABALHOS POR CONTA DE PARTICULARES	886,00	159,30	374,46	52,87	276,42	52,87	52,87	-3,85	227,40	223,55	257,34	-0,43	25,67	
	07020905	CEMITÉRIOS	30.280,00	1.766,51	32.085,70	705,89	32.953,33	190,87	190,87	1.455,98	31.307,08	32.762,46	383,86	4,81	103,39	
	07020906	MERCADOS E FEIRAS	25,00													
	07020910	TARIFA DE CAUDAL	25,00	342,11									342,11			
	07020999	OUTROS	689,00	1.271,42	1.851,91		1.880,05				28,14	1.851,91	1.880,05	4,08	268,78	
	070299	OUTROS	76.829,00	5.631,16	97.174,13	435,56	94.879,21				94,13	93.932,08	94.879,21	7.490,52	1,23	122,26
	07029901	CARGOS DE COBRANÇA DE RECEITAS	25,00		2,28		2,09					2,09			8,36	
	07029999	OUTROS	76.804,00	5.631,16	97.171,85	435,37	94.877,12				94,13	93.929,99	94.877,12	7.490,52	1,23	122,30
	0703	RENDAS	152.547,00	27.690,72	159.445,94	24,64	153.204,16	24,64	24,64	6.589,95	146.590,57	153.179,52	33.932,50	4,32	96,10	
	070301	HABITAÇÕES	27.119,00	19.435,88	30.739,20	24,64	24.906,52	24,64	24,64	1.989,95	22.893,33	24.882,28	25.328,11	7,33	84,42	
	070302	EDIFÍCIOS	117.594,00	8.254,84	120.789,50		120.439,00				4.606,00	115.839,00	120.439,00	8.304,34	3,91	98,51
	070399	OUTROS	7.834,00		7.850,24		7.850,24				7.850,24	7.850,24			180,31	
R7	Outras receitas correntes		139.212,50	34.868,22	117.245,28		113.370,00			1.732,77	111.637,23	113.370,00	38.743,50	1,24	80,19	
	08	OUTRAS RECEITAS CORRENTES	139.212,50	34.868,22	117.245,28		113.370,00				1.732,77	111.637,23	113.370,00	38.743,50	1,24	80,19
	0801	OUTRAS	139.212,50	34.868,22	117.245,28		113.370,00				1.732,77	111.637,23	113.370,00	38.743,50	1,24	80,19
	080199	OUTRAS	139.212,50	34.868,22	117.245,28		113.370,00				1.732,77	111.637,23	113.370,00	38.743,50	1,24	80,19
	08019901	INDENIZACÖES POR DETERIORACÖO, RÖUBO E EXTRAVIÖ DE BENS PATRIMONIAIS	25,00													
	Total :		10.810.869,92	601.095,78	11.021.742,51	31.871,82	10.940.546,17	14.238,02	14.238,02	268.624,05	10.657.686,09	10.926.310,15	664.657,12	2,48	98,58	

DEMONSTRAÇÃO DE EXECUÇÃO ORÇAMENTAL DA RECEITA  
MUNICÍPIO DE VENDAS NOVAS

Pág. : 4  
Ano : 2022

Período : 2022/01/01 2022/12/31 Desagregar : S Considerar o saldo da gerência anterior nas receitas liquidadas e cobradas : S

Euros

Classificação			Previsões corrigidas	Receitas por cobrar de períodos anteriores	Receitas liquidadas	Liquidações anuladas	Receitas cobradas brutas	Reembolsos e Restituições		Receitas Cobradas Líquidas			Receita por cobrar no final do período	Grau Exec. Orçamental	
Rubrica	Económica	Designação						Emitidos	Pagos	Períodos anteriores	Período corrente	Total		Pers. Ant.	Per. Corr.
			(1)	(2)	(3)	(4)	(5)	(6)	(7)	(8)	(9)	(10) = (5)-(7)	(11)	(12)=(8)/(11)*100	(13)=(9)/(11)*100
	08019902	INDEMNIZAÇÃO DE ESTRAGOS PROVOCADOS POR OUTREM EM VIATURAS OU EM QUALSIQUER OUTROS EQUIPAMENTOS	25,00	87,90	2.950,00		2.950,00				2.950,00	2.950,00	87,90		11000,00
	08019903	IVA REEMBOLSADO	25,00												
	08019904	IVA INVERSÃO DA LIQUIDAÇÃO	25,00												
	08019905	REEMBOLSO DA COMPANHIA DE SEGUROS POR ACIDENTES	25,00												
	08019999	DIVERSAS	138.087,50	34.780,32	114.295,28		110.420,00			1.732,77	108.687,23	110.420,00	38.555,60	1,25	78,14
		<b>Receita de capital</b>	<b>4.459.698,13</b>	<b>206.845,14</b>	<b>3.158.176,58</b>	<b>50.706,56</b>	<b>3.235.064,63</b>	<b>49.326,75</b>	<b>49.326,75</b>	<b>124.619,25</b>	<b>3.061.118,63</b>	<b>3.185.737,88</b>	<b>128.577,28</b>	<b>2,79</b>	<b>68,64</b>
		<b>Venda de bens de investimento</b>	<b>138.772,00</b>		<b>33.200,00</b>		<b>33.200,00</b>				<b>33.200,00</b>	<b>33.200,00</b>			<b>23,92</b>
	09	<b>VENDAS DE BENS DE INVESTIMENTO</b>	<b>138.772,00</b>		<b>33.200,00</b>		<b>33.200,00</b>				<b>33.200,00</b>	<b>33.200,00</b>			<b>23,92</b>
	0901	TERRENOS	132.322,00		33.200,00		33.200,00				33.200,00	33.200,00			25,09
	090101	SOCIEDADES E QUASE-SOCIEDADES NÃO FINANCEIRAS	16.610,00												
	090102	SOCIEDADES FINANCEIRAS	25,00												
	090103	ADMINISTRAÇÃO PÚBLICA- ADMINISTRAÇÃO CENTRAL- ESTADO	25,00												
	090104	ADMINISTRAÇÃO PÚBLICA- ADMINISTRAÇÃO CENTRAL- FUNDOS E SERVIÇOS AUTÓNOMOS	25,00												
	090105	ADMINISTRAÇÃO PÚBLICA- ADMINISTRAÇÃO REGIONAL	25,00												
	090106	ADMINISTRAÇÃO PÚBLICA- ADMINISTRAÇÃO LOCAL- CONTINENTE	25,00												
	090108	ADMINISTRAÇÃO PÚBLICA- SEGURANÇA SOCIAL	25,00												
	090109	INSTITUIÇÕES SEM FINS LUCRATIVOS	25,00												
	090110	FAMÍLIAS	115.537,00		33.200,00		33.200,00				33.200,00	33.200,00			28,74
	0902	HABITAÇÕES	225,00												
	090201	SOCIEDADES E QUASE-SOCIEDADES NÃO FINANCEIRA	25,00												
	090202	SOCIEDADES FINANCEIRAS	25,00												
	090203	ADMINISTRAÇÃO PÚBLICA- ADMINISTRAÇÃO CENTRAL- ESTADO	25,00												
	090204	ADMINISTRAÇÃO PÚBLICA- ADMINISTRAÇÃO CENTRAL- FUNDOS E SERVIÇOS AUTÓNOMOS	25,00												
	090205	ADMINISTRAÇÃO PÚBLICA- ADMINISTRAÇÃO REGIONAL	25,00												
	090206	ADMINISTRAÇÃO PÚBLICA- ADMINISTRAÇÃO LOCAL- CONTINENTE	25,00												
	090208	ADMINISTRAÇÃO PÚBLICA- SEGURANÇA SOCIAL	25,00												
	090209	INSTITUIÇÕES SEM FINS LUCRATIVOS	25,00												
	090210	FAMÍLIAS	25,00												
	0903	EDIFÍCIOS	225,00												
	090301	SOCIEDADES E QUASE-SOCIEDADES NÃO FINANCEIRA	25,00												
	090302	SOCIEDADES FINANCEIRAS	25,00												
	090303	ADMINISTRAÇÃO PÚBLICA- ADMINISTRAÇÃO CENTRAL- ESTADO	25,00												
	090304	ADMINISTRAÇÃO PÚBLICA- ADMINISTRAÇÃO CENTRAL- FUNDOS E SERVIÇOS AUTÓNOMOS	25,00												
	090305	ADMINISTRAÇÃO PÚBLICA- ADMINISTRAÇÃO REGIONAL	25,00												
	090306	ADMINISTRAÇÃO PÚBLICA- ADMINISTRAÇÃO LOCAL- CONTINENTE	25,00												
	090308	ADMINISTRAÇÃO PÚBLICA- SEGURANÇA SOCIAL	25,00												
	090309	INSTITUIÇÕES SEM FINS LUCRATIVOS	25,00												
	090310	FAMÍLIAS	25,00												
	0904	OUTROS BENS DE INVESTIMENTO	6.000,00												
	090401	SOCIEDADES E QUASE-SOCIEDADES NÃO FINANCEIRA	1.500,00												
		<b>Total :</b>	<b>11.082.829,42</b>	<b>635.964,00</b>	<b>11.172.187,9</b>	<b>31.871,02</b>	<b>11.087.118,17</b>	<b>14.239,02</b>	<b>14.239,02</b>	<b>270.356,93</b>	<b>10.802.523,32</b>	<b>11.072.800,15</b>	<b>703.400,62</b>	<b>2,44</b>	<b>97,47</b>

DEMONSTRAÇÃO DE EXECUÇÃO ORÇAMENTAL DA RECEITA  
MUNICÍPIO DE VENDAS NOVAS

Pág. : 5  
Ano : 2022

Período : 2022/01/01 - 2022/12/31 Desagregar : S Considerar e saldo da gerência anterior nas receitas liquidadas e cobradas : S

Euros

Classificação		Previsões corrigidas	Receitas por cobrar de períodos anteriores	Receitas liquidadas	Liquidações anuladas	Receitas cobradas brutas	Reembolsos e Restituições		Receitas Cobradas Líquidas			Receita por cobrar no final do período	Grau Exec. Orçamental		
Rubrica	Económica						Designação	Emitidos	Pagos	Períodos anteriores	Período corrente		Total	Pers. Ant. / (11):100	Per. Corr. / (11):100
		(1)	(2)	(3)	(4)	(5)	(6)	(7)	(8)	(9)	(10) = (5)-(7)	(11)	(12)=(8)/(11):100	(13)=(9)/(11):100	
	09040101	EQUIPAMENTO DE TRANSPORTE	500,00												
	09040102	MAQUINARIA E EQUIPAMENTO	500,00												
	09040103	OUTROS	500,00												
	090401	ADMINISTRAÇÃO PÚBLICA- ADMINISTRAÇÃO CENTRAL- ESTADO	1.500,00												
	09040501	EQUIPAMENTO DE TRANSPORTE	500,00												
	09040502	MAQUINARIA E EQUIPAMENTO	500,00												
	09040599	OUTROS	500,00												
	090405	INSTITUIÇÕES SEM FINS LUCRATIVOS	1.500,00												
	09040601	EQUIPAMENTO DE TRANSPORTE	500,00												
	09040602	MAQUINARIA E EQUIPAMENTO	500,00												
	09040603	OUTROS	500,00												
	090410	FAMILIAS	1.500,00												
	09041001	EQUIPAMENTO DE TRANSPORTE	500,00												
	09041002	MAQUINARIA E EQUIPAMENTO	500,00												
	09041003	OUTROS	500,00												
R9		<b>Transferências e subsídios de capital</b>	<b>2.684.946,00</b>	<b>206.845,14</b>	<b>1.714.121,45</b>	<b>50.706,56</b>	<b>1.791.009,50</b>	<b>49.326,75</b>	<b>49.326,75</b>	<b>124.619,25</b>	<b>1.617.063,50</b>	<b>1.741.682,75</b>	<b>128.577,28</b>	<b>4,64</b>	<b>60,23</b>
R91		<b>Transferências de capital</b>	<b>2.684.946,00</b>	<b>206.845,14</b>	<b>1.714.121,45</b>	<b>50.706,56</b>	<b>1.791.009,50</b>	<b>49.326,75</b>	<b>49.326,75</b>	<b>124.619,25</b>	<b>1.617.063,50</b>	<b>1.741.682,75</b>	<b>128.577,28</b>	<b>4,64</b>	<b>60,23</b>
R911		<b>Administrações Públicas</b>	<b>2.682.446,00</b>	<b>206.845,14</b>	<b>1.714.121,45</b>	<b>50.706,56</b>	<b>1.791.009,50</b>	<b>49.326,75</b>	<b>49.326,75</b>	<b>124.619,25</b>	<b>1.617.063,50</b>	<b>1.741.682,75</b>	<b>128.577,28</b>	<b>4,65</b>	<b>60,28</b>
R9111		Administração Central - Estado	2.682.396,00	206.845,14	1.714.121,45	50.706,56	1.791.009,50	49.326,75	49.326,75	124.619,25	1.617.063,50	1.741.682,75	128.577,28	4,65	60,28
		Português													
	10	TRANSFERÊNCIAS DE CAPITAL	2.682.396,00	206.845,14	1.714.121,45	50.706,56	1.791.009,50	49.326,75	49.326,75	124.619,25	1.617.063,50	1.741.682,75	128.577,28	4,65	60,28
	1003	ADMINISTRAÇÃO CENTRAL	2.682.396,00	206.845,14	1.714.121,45	50.706,56	1.791.009,50	49.326,75	49.326,75	124.619,25	1.617.063,50	1.741.682,75	128.577,28	4,65	60,28
	100301	ESTADO	466.555,00		646.465,00	29.985,00	646.465,00	29.985,00	29.985,00		616.480,00	616.480,00			132,13
	10030101	FUNDO DE EQUILIBRIO FINANCEIRO	418.933,00		418.933,00		418.933,00				418.933,00	418.933,00			100,00
	10030104	COOPERAÇÃO TÉCNICA E FINANCEIRA	25,00		150.000,00		150.000,00				150.000,00	150.000,00			600000,00
	10030105	ART. 35.º, N.º 3 DA LEI N.º 3/2013	47.547,00		77.532,00	29.985,00	77.532,00	29.985,00	29.985,00	47.547,00	47.547,00				100,00
	10030106	TRANSFERÊNCIA DE COMPETÊNCIAS - LEI 50/2018	25,00												
	10030199	OUTROS	25,00												
	100307	ESTADO- PARTICIPAÇÃO COMUNITÁRIA EM PROJECTOS CO-FINANCIADOS	2.215.841,00	206.845,14	1.067.656,45	20.721,56	1.144.544,50	19.341,75	19.341,75	124.619,25	1.000.583,50	1.125.202,75	128.577,28	5,62	45,16
	10030701	FEDER	2.215.741,00	206.845,14	1.067.656,45	20.721,56	1.144.544,50	19.341,75	19.341,75	124.619,25	1.000.583,50	1.125.202,75	128.577,28	5,62	45,16
	10030702	FUNDO SOCIAL EUROPEU	25,00												
	10030703	FUNDO DE COESÃO	25,00												
	10030704	FEDER	25,00												
	10030705	FEDER	25,00												
R9112		Administração Central - Outras entidades	50,00												
	10	TRANSFERÊNCIAS DE CAPITAL	50,00												
	1003	ADMINISTRAÇÃO CENTRAL	50,00												
	100306	SERVIÇOS E FUNDOS AUTÓNOMOS	50,00												
	10030601	SERVIÇOS E FUNDOS AUTÓNOMOS - TRANSFERÊNCIAS DE COMPETÊNCIAS - LEI 50/2018	25,00												
	10030699	SERVIÇOS E FUNDOS AUTÓNOMOS - OUTROS	25,00												
R9113		Segurança Social													
R9114		Administração Regional													
R9115		Administração Local													
R912		Exterior - U E													
R913		Outras	2.500,00												
	10	TRANSFERÊNCIAS DE CAPITAL	2.500,00												
	1001	SOCIEDADES E QUASE-SOCIEDADES NÃO FINANÇEIRAS	1.500,00												
	100101	PÚBLICAS	1.000,00												
	10010101	EMPRESAS PÚBLICAS	500,00												
	10010102	EMPRESAS PÚBLICAS MUNICIPAIS E INTERMUNICIPAIS	500,00												
		<b>Total</b>	<b>13.772.275,42</b>	<b>842.809,14</b>	<b>12.886.309,24</b>	<b>82.577,98</b>	<b>12.878.129,67</b>	<b>63.564,77</b>	<b>63.564,77</b>	<b>394.979,08</b>	<b>12.419.586,82</b>	<b>12.814.562,90</b>	<b>831.977,90</b>	<b>2,87</b>	<b>90,18</b>

DEMONSTRAÇÃO DE EXECUÇÃO ORÇAMENTAL DA RECEITA  
MUNICÍPIO DE VENDAS NOVAS

Pág. : 6  
Ano : 2022

Período : 2022/01/01 2022/12/31 Desagregar : 3 Considerar e saldo da gerência anterior nas receitas liquidadas e cobradas : S

Dúres

Classificação			Previsões corrigidas	Receitas por cobrar de períodos anteriores	Receitas liquidadas	Liquidações anuladas	Receitas cobradas brutas	Reembolsos e Restituições		Receitas Cobradas Líquidas			Receita por cobrar no final do período	Gran Exec. Orçamental	
Rubrica	Econômica	Designação						Emitidos	Pagos	Períodos anteriores	Período corrente	Total		Pers. Ant.	Per. Corr.
			(1)	(2)	(3)	(4)	(5)	(6)	(7)	(8)	(9)	(10) = (5)-(7)	(11)	(12)=(8)/(11)±100	(13)=(9)/(11)±100
	100102	PRIVADAS	500,00												
	1002	SOCIEDADES FINANCEIRAS	1.000,00												
	100201	BANCOS E OUTRAS INSTITUIÇÕES FINANCEIRAS	500,00												
	100202	COMPANHIAS DE SEGUROS E FUNDOS DE PENSÕES	500,00												
R92		Subsídios de capital													
R10		Outras receitas de capital	225.000,00												
	13	OUTRAS RECEITAS DE CAPITAL	225.000,00												
	1301	OUTRAS	225.000,00												
	130199	OUTRAS	225.000,00												
R11		Reposições não abatidas aos pagamentos													
R12		Receita com ativos financeiros	50,00												
	11	ACTIVOS FINANCEIROS	50,00												
	1106	EMPRÉSTIMOS A MÉDIO E LONGO PRAZOS	25,00												
	110610	FAMÍLIAS	25,00												
	1111	OUTROS ACTIVOS FINANCEIROS	25,00												
	111101	SOCIEDADES E QUASE-SOCIEDADES NÃO FINANCEIRA	25,00												
R13		Receita com passivos financeiros	1.410.930,13		1.410.855,13		1.410.855,13				1.410.855,13	1.410.855,13			99,99
	12	PASSIVOS FINANCEIROS	1.410.930,13		1.410.855,13		1.410.855,13				1.410.855,13	1.410.855,13			99,99
	1205	EMPRÉSTIMOS A CURTO PRAZO	25,00												
	120502	SOCIEDADES FINANCEIRAS	25,00												
	1206	EMPRÉSTIMOS A MÉDIO E LONGO PRAZOS	1.410.905,13		1.410.855,13		1.410.855,13				1.410.855,13	1.410.855,13			100,00
	120601	SOCIEDADES E QUASE-SOCIEDADES NÃO FINANCEIRA	25,00												
	12060101	SOCIEDADES E QUASE-SOCIEDADES NÃO FINANCEIRA - PÚBLICAS	25,00												
	120602	SOCIEDADES FINANCEIRAS	1.410.855,13		1.410.855,13		1.410.855,13				1.410.855,13	1.410.855,13			100,00
	120604	ADMINISTRAÇÃO PÚBLICA- ADMINISTRAÇÃO CENTRAL- FUNDOS E SERVIÇOS AUXILIARES	25,00												
R14		Saldo da Gerência Anterior - Operações Orçamentais	1.850.933,66		1.850.933,66		1.850.933,66				1.850.933,66	1.850.933,66			100,00
	16	SALDO DA GERÊNCIA ANTERIOR	1.850.933,66		1.850.933,66		1.850.933,66				1.850.933,66	1.850.933,66			100,00
	1601	SALDO ORÇAMENTAL	1.850.933,66		1.850.933,66		1.850.933,66				1.850.933,66	1.850.933,66			100,00
	160101	NA POSSE DO SERVIÇO	1.850.933,66		1.850.933,66		1.850.933,66				1.850.933,66	1.850.933,66			100,00
		<b>Total :</b>	<b>1.260.689,21</b>	<b>842.809,14</b>	<b>16.148.098,03</b>	<b>82.579,58</b>	<b>16.139.916,46</b>	<b>63.564,77</b>	<b>63.564,77</b>	<b>394.876,08</b>	<b>15.681.375,61</b>	<b>15.076.351,69</b>	<b>831,977,96</b>	<b>2,29</b>	<b>90,85</b>

**Anexo X**  
**Demonstração de**  
**Execução Orçamental da**  
**Despesa de 2022**

DEMONSTRAÇÃO DE EXECUÇÃO ORÇAMENTAL DA DESPESA  
MUNICÍPIO DE VENDAS NOVAS

Pág. : 1  
Ano : 2022

Período : 2022/01/01 2022/12/31 Desagregar : S

Euros

Rubrica Orgânica Económica	Classificação Designação	Despesas por pagar de períodos anteriores (1)	Detalhes corrigidas (2)	Cativos / descativos (3)	Compromissos (4)	Obrigações (5)	Despesas pagas líquidas de reposições			Compromissos a transitar (9)=(4)-(5)	Obrigações por pagar (10)=(5)-(8)	Grau Exec. Orçamental	
							Períodos anteriores (6)	Período corrente (7)	Total (8)=(6)+(7)			Pers. Ant. (11)=(6)/(2)≥100	Per. Corr (12)=(7)/(2)≥100
D1	Despesa corrente	155.275,17	10.493.381,65		9.787.392,03	9.384.591,23	153.317,89	9.025.078,38	9.178.396,27	402.800,89	206.194,95	1.45	85.01
D11	Despesas com o pessoal	91.361,42	5.475.744,57		5.100.137,44	5.090.194,51	91.361,42	4.873.004,54	4.964.445,96	17.942,93	125.740,55	1.67	88.99
	Remunerações Certas e Permanentes	39.925,57	4.050.600,07		3.771.333,86	3.765.164,16	39.925,57	3.660.072,56	3.707.998,13	6.169,70	57.166,03	0.98	90.38
01	DESPESAS COM O PESSOAL	39.925,57	4.050.600,07		3.771.333,86	3.765.164,16	39.925,57	3.660.072,56	3.707.998,13	6.169,70	57.166,03	0.98	90.38
0101	REMUNERAÇÕES CERTAS E PERMANENTES	39.925,57	4.050.600,07		3.771.333,86	3.765.164,16	39.925,57	3.660.072,56	3.707.998,13	6.169,70	57.166,03	0.98	90.38
010101	TITULARES DE CARGOS DE SOBREANTA E MEMBROS DE CARGOS AUXILIÁRIOS	2.104,90	76.288,00		76.051,64	76.051,64	2.104,90	71.837,39	73.942,29		2.104,95	2.76	94.17
010104	PESSOAL DOS QUADROS- REGIME DO CONTRATO INDIVIDUAL DO TRABALHO	28.905,25	2.420.376,63		2.278.549,45	2.278.549,45	28.905,25	2.209.122,80	2.238.028,05		40.521,40	1.19	91.27
01010401	PESSOAL EM FUNÇÕES	28.905,25	2.257.578,88		2.246.477,49	2.246.477,49	28.905,25	2.180.589,72	2.209.494,97		36.982,92	1.28	96.59
01010402	ALTERAÇÕES ORÇAMENTÁRIAS DE POSICIONAMENTO REMUNERATÓRIO		23.590,00		20.168,74	20.168,74		20.168,74	20.168,74				85.50
01010403	ALTERAÇÕES FACULTATIVAS DE POSICIONAMENTO REMUNERATÓRIO		53.135,60		11.903,22	11.903,22		8.364,34	8.364,34		3.538,88		15.74
01010404	RECRUTAMENTO DE PESSOAL PARA NOVOS POSTOS DE TRABALHO		86.071,75										
010106	PESSOAL CONTRATADO A TERMO	3.318,43	344.707,78		251.066,82	251.066,82	3.318,43	243.478,36	246.796,73		4.270,03	0.96	70.63
01010601	PESSOAL EM FUNÇÕES	1.806,18	222.134,78		210.615,18	210.615,18	1.806,18	206.053,44	207.859,62		2.755,56	0.81	92.76
01010602	ALTERAÇÕES ORÇAMENTÁRIAS DE POSICIONAMENTO REMUNERATÓRIO		25,00										
01010603	ALTERAÇÕES FACULTATIVAS DE POSICIONAMENTO REMUNERATÓRIO		25,00										
01010604	RECRUTAMENTO DE PESSOAL PARA NOVOS POSTOS DE TRABALHO	1.512,25	122.513,00		40.451,64	40.451,64	1.512,25	37.424,92	38.937,17		1.514,47	1.23	30.55
010107	PESSOAL EM REGIME DE TAREFA OU AVENÇA	809,49	211.107,76		200.801,05	193.831,35	809,49	189.882,18	190.701,67	6.169,70	3.129,69	0.38	89.95
010108	PESSOAL AGUARDANDO APOSENTAÇÃO		7.000,00		5.968,58	5.968,58		5.835,58	5.835,58		133,00		83.37
010109	PESSOAL EM QUALQUER OUTRA SITUAÇÃO	3.705,66	134.743,00		128.667,04	128.667,04	3.705,66	121.057,92	124.804,58		3.862,46	2.75	89.87
010111	REPRESENTAÇÃO	683,34	24.389,00		21.970,74	21.970,74	683,34	20.590,33	21.279,67		691,87	2.83	84.42
010113	SUBSÍDIO DE REFEIÇÃO		279.071,26		261.329,53	261.329,53		261.329,53	261.329,53				93.84
010114	SUBSÍDIO DE FÉRIAS E NATAL		493.924,64		487.124,40	487.124,40		485.527,82	485.527,82		1.596,98		98.30
010115	REMUNERAÇÕES POR DEQUA E MANTENIMENTO / PATERNIDADE	391,00	67.600,00		60.604,60	60.604,60	391,50	59.360,65	59.752,15		852,45	0.58	88.60
012	Ativos Variáveis ou Eventuais	3.026,68	264.950,14		237.005,18	237.005,18	3.026,68	229.607,55	232.634,23		4.370,55	1.14	86.66
01	DESPESAS COM O PESSOAL	3.026,68	264.950,14		237.005,18	237.005,18	3.026,68	229.607,55	232.634,23		4.370,55	1.14	86.66
0102	ATIVOS VARIÁVEIS OU EVENTUAIS	3.026,68	264.950,14		237.005,18	237.005,18	3.026,68	229.607,55	232.634,23		4.370,55	1.14	86.66
010202	HORAS EXTRAORDINÁRIAS	1.923,22	176.394,66		161.887,93	161.887,93	1.923,22	157.783,07	159.066,29		2.181,64	1.09	89.45
010204	AJUDAS DE CUSTO		6.000,00		2.157,25	2.157,25		2.119,60	2.119,60		37,65		35.33
010205	ADIOS PARA FALTAS	14,74	7.035,48		5.104,23	5.104,23	14,74	5.060,20	5.074,94		29,29	0.21	71.92
010207	COLABORAÇÃO TÉCNICA E ESPECIALIZADA		25,00										
010216	SUBSÍDIO DE TRABALHO NOCTURNO	114,14	9.600,00		8.513,68	8.513,68	114,14	8.272,05	8.386,19		127,49	1.27	91.91
010211	SUBSÍDIO DE TURNO		25,00										
010213	OUTROS SUPLEMENTOS E PRÊMIOS	974,58	66.470,00		59.342,09	59.342,09	974,58	56.372,63	57.347,21		1.994,88	1.47	84.81
01021301	PRÊMIOS DE DESEMPENHO		25,00										
01021302	OUTROS	974,58	66.445,00		44.891,95	44.891,95	974,58	43.381,99	44.266,57		525,38	2.10	93.43
01021303	Sebas de presença		20.000,00		14.450,14	14.450,14		12.980,64	12.980,64		1.469,50		64.90
01	Segurança social	48.409,17	1.152.186,36		1.099.798,40	1.088.025,17	48.409,17	975.404,43	1.023.813,60	11.773,23	61.211,57	4.20	84.66
0103	DESPESAS COM O PESSOAL	48.409,17	1.152.186,36		1.099.798,40	1.088.025,17	48.409,17	975.404,43	1.023.813,60	11.773,23	61.211,57	4.20	84.66
0103	SEGURANÇA SOCIAL	48.409,17	1.152.186,36		1.099.798,40	1.088.025,17	48.409,17	975.404,43	1.023.813,60	11.773,23	61.211,57	4.20	84.66
010301	ENCARGOS COM A SAÚDE		165.000,00		157.165,54	148.671,53		148.671,53	148.671,53	8.394,01			90.10
010303	SUBSÍDIO FAMILIAR A CRIANÇAS E JOVENS		12.783,00		11.942,34	11.942,34		11.942,34	11.942,34				93.42
010304	OUTRAS PRESTAÇÕES FAMILIARES		1.500,00										
010305	CONTRIBUIÇÕES PARA A SEGURANÇA SOCIAL	48.409,17	900.628,36		869.314,16	869.314,16	48.409,17	756.693,42	805.102,59		61.211,57	5.38	84.02
01030501	ASSISTÊNCIA NA DOENÇA DOS FUNCIONÁRIOS PÚBLICOS (ANSE)		500,00		372,50	372,50		372,50	372,50				74.50
01030502	SEGURANÇA SOCIAL DO PESSOAL EM REGIME DE CONTRATO DE TRABALHO EM FUNÇÕES PÚBLICAS (RC77P)	48.409,17	900.103,36		868.941,66	868.941,66	48.409,17	756.320,92	804.730,09		61.211,57	5.38	84.03
	Total	42.952,25	4.509.341,21		4.177.819,42	4.163.155,71	42.952,25	4.058.666,46	4.101.638,73	14.663,71	61.536,98	0.95	90.13

DEMONSTRAÇÃO DE EXECUÇÃO ORÇAMENTAL DA DESPESA  
MUNICÍPIO DE VENDAS NOVAS

Pág. : 2  
Ano : 2022

Período : 2022/01/01 2022/12/31 Desagregar : S

Euros

Rubrica Orgânica Econômica	Classificação Designação	Despesas por pagar de períodos anteriores (1)	Dotações corrigidas (2)	Cativos / descativos (3)	Compromissos (4)	Obrigações (5)	Despesas pagas líquidas de reposições			Compromissos a transitar (9)=(4)-(5)	Obrigações por pagar (10)=(5)-(8)	Grau Exec. Orçamental	
							Períodos anteriores (6)	Período corrente (7)	Total (8)=(6)+(7)			Pers. Ant. (11)=(6)/(2)x100	Per. Corr (12)=(7)/(2)x100
	0103050201 CAIXA GERAL DE APOIAMENTOS	23.269,91	449.314,21		427.966,21	427.966,21	23.269,91	373.241,09	396.513,00		31.455,21	5,16	83,07
	0103050202 SEGURANÇA SOCIAL - REGIME GERAL	25.139,26	450.795,15		440.975,45	440.975,45	25.139,26	383.075,83	408.219,05		32.756,35	5,56	84,98
	01030503 OUTROS		25,60										
	010306 ACIDENTES EM SERVIÇOS E DOENÇAS PROFISSIONAIS		25,00										
	010308 OUTRAS PENSOES		18.150,00		16.785,16	16.785,16		16.785,16	16.785,16				92,48
	010309 SEGUROS		50.050,00		42.638,98	39.359,76		39.359,76	39.359,76	3.279,22			78,64
	01030901 SEGUROS DE ACIDENTES NO TRABALHO E DOENÇAS PROFISSIONAIS		50.050,00		42.638,98	39.359,76		39.359,76	39.359,76	3.279,22			78,64
	010310 OUTRAS DESPESAS DE SEGURANÇA SOCIAL		4.050,00		1.952,22	1.952,22		1.952,22	1.952,22				48,20
	01031001 EVENTUALIDADE MATERNIDADE, PATERNIDADE E ADOÇÃO		4.050,00		1.952,22	1.952,22		1.952,22	1.952,22				48,81
	01031099 OUTRAS DESPESAS DA SEGURANÇA SOCIAL		50,00										
<b>D2</b>	<b>Aquisição de bens e serviços</b>	<b>50.531,42</b>	<b>3.743.417,70</b>		<b>3.491.990,26</b>	<b>3.161.574,87</b>	<b>40.574,14</b>	<b>3.060.214,19</b>	<b>3.108.708,33</b>	<b>330.415,39</b>	<b>52.786,54</b>	<b>1,30</b>	<b>81,75</b>
	02 AQUISIÇÃO DE BENS E SERVIÇOS	50.531,42	3.743.417,70		3.491.990,26	3.161.574,87	40.574,14	3.060.214,19	3.108.708,33	330.415,39	52.786,54	1,30	81,75
	0201 AQUISIÇÃO DE BENS	1.284,96	1.312.647,53		1.261.056,50	1.196.469,42	1.284,96	1.182.380,52	1.193.673,48	74.587,08	2.795,94	0,10	88,06
	020101 MATÉRIAS-PRIMAS E SUBSIDIÁRIAS	153,82	59.000,00		54.662,51	52.713,92	153,82	52.560,10	52.713,92	1.940,59			89,08
	020102 COMBUSTÍVEIS E LUBRIFICANTES		287.400,00		278.206,43	268.382,88		268.350,10	268.350,10	9.803,55	32,78		93,37
	02010201 GASOLINA		18.000,00		9.151,30	9.122,41		9.095,66	9.095,66	38,86	32,78		90,90
	02010202 GASÓLEO		210.400,00		206.066,62	196.221,53		196.221,93	196.221,93	9.864,69			93,26
	02010299 OUTROS		67.000,00		63.038,51	63.038,51		63.038,51	63.038,51				94,09
	020104 LIMPEZA E HIGIENE		16.000,00		14.798,08	14.564,38		14.564,38	14.564,38	233,70			91,03
	020107 VESTUÁRIO E ARTIGOS PESSOAIS		16.275,00		15.611,16	15.611,16		15.611,16	15.611,16				95,92
	020108 MATERIAL DE ESCRITÓRIO		10.050,00		9.845,66	9.745,66		9.714,91	9.714,91	100,00	30,75		96,67
	020111 MATERIAL DE CONSUMO CLÍNICO		100,00										
	020112 MATERIAL DE TRANSPORTE- PEÇAS		30.000,00		25.639,09	22.887,05		22.868,66	22.868,66	2.731,04	10,39		76,23
	020114 OUTRO MATERIAL - PEÇAS	655,22	74.000,00		66.140,04	55.982,12	655,22	55.326,90	55.982,12	10.157,92		0,89	74,77
	020115 PRÊMIOS, CONDIÇÕES E OPERARIAS	84,20	62.303,67		56.792,15	56.537,73	84,20	53.900,30	53.904,50	254,42	2.553,23	0,14	86,51
	020116 MERCADORIAS PARA VENDA		610.000,00		569.990,64	527.890,03		527.890,03	527.890,03	42.100,61			86,54
	02011601 ÁGUA		610.000,00		569.990,64	527.890,03		527.890,03	527.890,03	42.100,61			86,54
	020117 FERRAMENTAS E UTENSÍLIOS		7.500,00		6.931,71	6.801,64		6.801,64	6.801,64	130,07			90,69
	020118 LIVROS E DOCUMENTAÇÃO TÉCNICA		80,00		35,00	35,00		35,00	35,00				70,00
	020119 ARTIGOS HOMALFICOS E DE DECORAÇÃO		800,00		787,19	787,19		787,19	787,19				98,40
	020120 MATERIAL DE EDUCAÇÃO, CULTURA E RECREIO		9.975,39		7.155,54	6.912,14		6.912,14	6.912,14	543,40			69,29
	020121 OUTROS BENS	391,72	159.194,07		153.782,30	147.618,52	391,72	147.066,01	147.459,73	6.163,78	160,79	0,25	92,36
	0202 AQUISIÇÃO DE SERVIÇOS	49.246,46	2.400.770,17		2.230.933,76	1.975.105,45	47.289,18	1.877.825,67	1.925.114,95	255.629,31	49.930,40	1,97	78,22
	020201 ENCARGOS DE INSTALAÇÕES		177.815,00		176.542,85	125.350,86		125.350,86	125.350,86	51.191,99			70,50
	020202 LIMPEZA E HIGIENE		10.000,00		3.063,64	3.063,64		3.063,64	3.063,64				30,64
	020203 CONSERVAÇÃO DE BENS	642,52	52.390,00		48.944,08	42.639,59	642,52	41.992,47	42.634,99	6.304,49	4,40	1,23	80,15
	020204 LOCAÇÃO DE EDIFÍCIOS	203,77	5.115,00		5.112,85	5.112,85	203,77	4.762,84	4.906,61		206,24	3,98	91,94
	020208 LOCAÇÃO DE OUTROS BENS	3.866,90	95.036,70		94.812,66	94.651,41	1.809,52	92.391,24	94.300,86	161,25	350,55	2,01	97,22
	020209 COMUNICAÇÕES	4.163,32	65.200,00		64.488,13	61.073,17	4.163,32	56.537,58	60.700,90	674,96	3.372,27	6,39	86,71
	020210 TRANSPORTES	181,40	86.514,33		73.254,84	66.092,16	181,40	64.871,15	65.052,55	7.172,68	1.039,61	0,21	74,98
	020211 REPRESENTAÇÃO DOS SERVIÇOS		100,00										
	020212 SEGUROS		19.917,01		11.910,57	11.910,57		11.910,57	11.910,57				83,96
	020213 DESLOCAÇÕES E ESTADAS		4.100,00		2.906,50	2.906,50		2.768,19	2.768,19		138,31		67,52
	020214 ESTUDOS, PARECERES, PROJECTOS E CONSULTADORIA		25,00										
	020215 FORMAÇÃO		7.000,00		5.100,60	3.994,20		3.994,20	3.994,20	1.106,40			57,66
	020216 SEMINÁRIOS, EXPOSIÇÕES E SIMILARES		25,00										
	020217 PUBLICIDADE		22.640,48		19.750,05	16.286,35		16.286,35	16.286,35	3.463,70			71,93
	020218 VIGILÂNCIA E SEGURANÇA	665,12	11.888,50		39.186,14	35.326,91	665,12	34.657,72	35.326,84	3.859,30		1,60	82,74
	020219 ASSISTÊNCIA TÉCNICA		10.000,00		6.224,68	4.960,69		4.753,67	4.753,67	1.263,99	207,02		47,54
	020220 OUTROS TRABALHOS ESPECIALIZADOS	713,40	136.862,39		126.969,02	98.270,06	713,40	95.967,52	96.680,92	30.680,96	1.589,11	0,51	69,11
	020221 UTILIZAÇÃO DE INFRA-ESTRUTURAS DE TRANSPORTES		25,00										
	020222 SERVIÇOS DE SAÚDE		9.500,00		7.271,24	7.211,24		7.211,24	7.211,24				76,54
	020224 ENCARGOS DE COBRANÇA DE RECEITAS		54.768,00		51.221,70	51.221,70		51.221,70	51.221,70				93,52
	<b>Total :</b>	<b>101.066,81</b>	<b>7.619.314,61</b>		<b>7.130.523,49</b>	<b>6.839.795,76</b>	<b>101.129,53</b>	<b>6.703.214,00</b>	<b>6.804.343,53</b>	<b>198.727,73</b>	<b>135.452,23</b>	<b>1,32</b>	<b>87,63</b>

Período : 2022/01/01 2022/12/31 Desagregar : S

Euros

Rubrica	Classificação	Despesas por pagar de períodos anteriores	Dotações corrigidas	Cativos / descativos	Compromissos	Obrigações	Despesas pagas líquidas de reposições			Compromissos a transitar	Obrigações por pagar	Gran. Exec. Orçamental		
							Períodos anteriores	Período corrente	Total			Pers. Ant. (11) = (6) / (2) <= 100	Per. Corr. (12) = (7) / (2) <= 100	
Orgânica	Económica	Designação	(1)	(2)	(3)	(4)	(5)	(6)	(7)	(8) = (6)+(7)	(9) = (4)-(5)	(10) = (5)-(8)	(11)	(12)
	020225	OUTROS SERVIÇOS	38.806,03	1.569.84,66		1.461.604,21	1.311.973,62	38.806,03	1.230.084,73	1.268.890,76	149.630,59	43.082,36	2,4	78,36
	02022501	COMISSÃO DE COORDENAÇÃO E DESENVOLVIMENTO REGIONAL		25,00										
	02022502	DIREÇÃO-GERAL DAS AUTARQUIAS LOCAIS		500,00										
	02022503	ILUMINAÇÃO PÚBLICA		141.000,00		140.995,02	68.267,85		68.267,85	72.727,1				16,42
	02022504	RESÍDUOS SÓLIDOS	21.508,15	357.000,00		317.788,13	317.708,13	21.508,15	247.643,54	289.151,69	28.556,41	6,02	74,97	
	02022505	SANEAMENTO		339.000,00		298.995,02	272.291,16		272.291,16	272.291,16	26.703,86			80,32
	02022599	OUTRAS	17.297,88	732.322,66		703.906,04	653.705,48	17.297,88	621.882,18	639.186,06	59.199,56	11.526,42	2,36	84,92
D3		Juros e outros encargos		34.321,00		26.354,61	23.717,00		23.625,74	23.625,74	2.637,61	91,26		68,84
	03	JUROS E OUTROS ENCARGOS		34.321,00		26.354,61	23.717,00		23.625,74	23.625,74	2.637,61	91,26		68,84
	0301	JUROS DA DÍVIDA PÚBLICA		27.721,00		23.609,18	21.123,93		21.123,93	21.123,93	2.484,25			76,20
	030103	SOCIEDADES FINANCEIRAS- BANCOS E OUTRAS INSTITUIÇÕES FINANCEIRAS		26.985,00		22.792,99	20.308,74		20.308,74	20.308,74	2.484,25			75,48
	03010301	EMPRÉSTIMOS DE CURTO PRAZO		24,00										
	0301030101	BANCO SANTANDER TOTTA		5,00										
	0301030102	CAIXA GERAL DE DEPOSITOS		5,00										
	0301030103	NOVO BANCO		4,00										
	0301030104	CAIXA DE CRÉDITO AGRÍCOLA		5,00										
	0301030105	BANCO PORTUGUÊS DE INVESTIMENTO		5,00										
	03010302	EMPRÉSTIMOS DE MÉDIO E LONGO PRAZO		26.881,00		22.792,99	20.308,74		20.308,74	20.308,74	2.484,25			75,55
	0301030201	CAIXA GERAL DE DEPOSITOS		2.610,00		2.569,17	2.569,17		2.569,17	2.569,17				98,44
	0301030202	BANCO PORTUGUÊS DE INVESTIMENTOS		50,00										
	0301030203	NOVO BANCO		3.921,00		3.906,27	3.906,27		3.906,27	3.906,27				99,62
	0301030204	BANCO SANTANDER TOTTA		50,00										
	0301030205	NEWTELEJO GERAL		50,00										
	0301030206	MILLENIUM BCP		50,00										
	0301030207	CAIXA DE CREDITO AGRICOLA MUTOA		20.150,00		16.317,55	13.833,30		13.833,30	13.833,30	2.484,25			68,65
	030106	ADMINISTRAÇÃO PÚBLICA CENTRAL- SERVIÇOS E FUNDOS AUTÓNTICOS		816,00		815,19	815,19		815,19	815,19				99,90
	03010602	EMPRÉSTIMOS DE MÉDIO E LONGO PRAZO		816,00		815,19	815,19		815,19	815,19				99,90
	0301060201	IBRA		816,00		815,19	815,19		815,19	815,19				99,90
	0302	OUTROS ENCARGOS CORRENTES DA DÍVIDA PÚBLICA		50,00		16,60	16,60		16,60	16,60				33,20
	030201	DESPESAS DIVERSAS		50,00		16,60	16,60		16,60	16,60				33,20
	0303	JUROS DE LOCAÇÃO FINANCEIRA		4.525,00		2.385,02	2.231,66		2.231,66	2.231,66	153,36			49,32
	030305	MATERIAL DE TRANSPORTE		4.500,00		2.385,02	2.231,66		2.231,66	2.231,66	153,36			49,59
	030307	MAQUINARIA E EQUIPAMENTO		25,00										
	0305	OUTROS JUROS		2.025,00		344,81	344,81		253,55	253,55	91,26			12,52
	030502	OUTROS		2.025,00		344,81	344,81		253,55	253,55	91,26			12,52
	03050201	DESPESAS DIVERSAS		25,00										
	03050202	JUROS DE MORA		1.600,00		344,81	344,81		253,55	253,55	91,26			25,36
	03050299	OUTROS		1.000,00										
D4		Transferências e subsídios correntes	5.461,68	774.659,82		730.426,52	691.732,73	5.461,68	665.443,83	670.904,71	38.693,79	20.828,02	0,71	85,90
D41		Transferências correntes	5.461,68	774.659,82		730.426,52	691.732,73	5.461,68	665.443,83	670.904,71	38.693,79	20.828,02	0,71	85,90
D411		Administrações Públicas	518.309,42			492.572,34	459.615,55		444.263,00	444.263,00	32.955,79	15.352,55		85,71
D4111		Administração Central - Estado	136.114,42			134.444,42	134.444,42		129.044,42	129.044,42		5.400,00		94,81
		Português												
	04	TRANSFERÊNCIAS CORRENTES		136.114,42		134.444,42	134.444,42		129.044,42	129.044,42		5.400,00		94,81
	0403	ADMINISTRAÇÃO CENTRAL		136.114,42		134.444,42	134.444,42		129.044,42	129.044,42		5.400,00		94,81
	040301	ESTADO		136.114,42		134.444,42	134.444,42		129.044,42	129.044,42		5.400,00		94,91
D4112		Administração Central - Outras entidades												
	04113	Segurança Social		50,00										
	04	TRANSFERÊNCIAS CORRENTES		50,00										
	0406	SEGURANÇA SOCIAL		50,00										
	040602	OUTRAS TRANSFERÊNCIAS		50,00										
	04060201	PROGRAMAS OCUPACIONAIS		25,00										
	04060202	OUTRAS		25,00										
D4114		Administração Regional												
	Total		141.892,84	9.589.647,69		8.760.926,73	8.409.930,90	139.935,56	8.065.968,09	8.225.904,45	350.995,93	181.026,35	1,49	66,12

DEMONSTRAÇÃO DE EXECUÇÃO ORÇAMENTAL DA DESPESA  
MUNICÍPIO DE VENDAS NOVAS

Pág. : 4  
Ano : 2022

Período : 2022/01/01 2022/12/31 Desagregar : S

Dótos

Rubrica Orgânica Econômica	Classificação Designação	Despesas por pagar de períodos anteriores (1)	Dotações corrigidas (2)	Calivos / descativos (3)	Compromissos (4)	Obrigações (5)	Despesas pagas líquidas de reposições			Compromissos a transitar (9)=(4)-(5)	Obrigações por pagar (10)=(5)-(8)	Grau Rec. Orçamental		
							Períodos anteriores (6)	Período corrente (7)	Total (8)=(6)+(7)			Pers. Ant. (11)=(6)/(2)±100	Per. Corr (12)=(7)/(2)±100	
0415	Administração Local		302.145,00		358.126,52	325.171,13			315.218,58	315.218,58	32.955,79	9.952,55		82,49
0405	TRANSFERÊNCIAS CORRENTES		302.145,00		358.126,52	325.171,13			315.218,58	315.218,58	32.955,79	9.952,55		82,49
040501	ADMINISTRAÇÃO LOCAL		302.145,00		358.126,52	325.171,13			315.218,58	315.218,58	32.955,79	9.952,55		82,49
04050101	COMPETENTE		302.145,00		358.126,52	325.171,13			315.218,58	315.218,58	32.955,79	9.952,55		82,49
0405010101	MUNICÍPIOS		25,00											
04050102	FREGUESIAS		170.740,00		174.760,57	174.760,57		174.760,57	174.760,57	174.760,57				97,75
04050104	ASSOCIAÇÃO DE MUNICÍPIOS		203.355,00		183.366,35	150.410,56		140.458,01	140.458,01	32.955,79	9.952,55			69,07
04050105	REGIÕES DE TURISMO		25,00											
0412	Entidades do Setor Não Lucrativo	5.461,68	226.705,40		224.699,96	219.070,46	5.461,68	208.133,31	213.594,99	5.629,50	5.475,47	2,41		91,81
0407	TRANSFERÊNCIAS CORRENTES	5.461,68	226.705,40		224.699,96	219.070,46	5.461,68	208.133,31	213.594,99	5.629,50	5.475,47	2,41		91,81
040701	INSTITUIÇÕES SEM FINS LUCRATIVOS	5.461,68	226.705,40		224.699,96	219.070,46	5.461,68	208.133,31	213.594,99	5.629,50	5.475,47	2,41		91,81
0413	Famílias		29.620,00		13.155,22	13.046,72		13.046,72	13.046,72	108,50				14,05
0408	TRANSFERÊNCIAS CORRENTES		29.620,00		13.155,22	13.046,72		13.046,72	13.046,72	108,50				14,05
040802	FAMÍLIAS		29.620,00		13.155,22	13.046,72		13.046,72	13.046,72	108,50				14,05
04080201	PROGRAMAS OCUPACIONAIS		15.700,00		2.260,12	2.260,12		2.260,12	2.260,12					14,40
04080202	OUTRAS		13.920,00		10.895,10	10.786,60		10.786,60	10.786,60	108,50				77,49
0414	Outras		25,00											
0401	TRANSFERÊNCIAS CORRENTES		25,00											
040102	SOCIEDADES E QUASE-SOCIEDADES NÃO FINANCEIRAS		25,00											
04010201	PRIVADAS		25,00											
042	Subsídios Correntes													
05	Outras despesas correntes	7.920,65	465.230,56		430.483,20	417.372,12	7.920,65	402.710,88	410.631,53	13.111,08	6.740,59	1,70		86,56
0505	OUTRAS DESPESAS CORRENTES	7.920,65	465.230,56		430.483,20	417.372,12	7.920,65	402.710,88	410.631,53	13.111,08	6.740,59	1,70		86,56
0502	DIVERSAS	7.920,65	465.230,56		430.483,20	417.372,12	7.920,65	402.710,88	410.631,53	13.111,08	6.740,59	1,70		86,56
050201	IMPOSTOS E TAXAS	7.920,65	170.406,81		152.795,74	146.809,40	7.920,65	132.154,16	140.074,81	5.986,34	6.734,59	4,65		77,52
05020101	IMPOSTOS E TAXAS PAGOS PELA ADQUIRIÇÃO	7.920,65	170.406,81		152.795,74	146.809,40	7.920,65	132.154,16	140.074,81	5.986,34	6.734,59	4,65		77,53
0502010101	TAXA DE GESTÃO DE RESÍDUOS - TUR	7.920,65	100.600,00		94.303,23	91.303,23	7.920,65	79.647,99	67.568,64		6.734,59	7,92		79,65
0502010199	OUTRAS		70.461,81		58.492,51	52.506,17		52.506,17	52.506,17	5.986,34				4,52
05020102	RESTITUIÇÕES DE IMPOSTOS OU TAXAS COBRADOS		25,00											
050203	OUTRAS		284.751,75		277.687,46	270.562,72		270.556,72	270.556,72	7.124,74	6,00			91,79
05020301	OUTRAS RESTITUIÇÕES		100,00											
05020302	IVA PAGO		36.995,00		30.067,94	24.097,10		24.097,10	24.097,10	5.978,84				65,14
05020304	SERVIÇOS BANCÁRIOS		10.000,00		9.311,53	9.237,63		9.231,63	9.231,63	173,90	6,00			92,32
05020305	OUTRAS		247.656,75		238.207,99	237.227,99		237.227,99	237.227,99	900,00				95,79
06	Despesa de capital	8.179,50	5.747.307,56		5.823.169,36	4.995.804,28	8.179,50	4.974.529,05	4.982.706,55	82.7364,08	13.095,73	0,12		73,51
07	Aquisição de bens de capital	8.179,50	5.666.290,73		4.726.078,53	3.917.091,54	8.179,50	3.903.149,96	3.911.329,46	808.966,99	5.762,08	0,14		68,88
0701	AQUISIÇÃO DE BENS DE CAPITAL	8.179,50	5.666.290,73		4.726.078,53	3.917.091,54	8.179,50	3.903.149,96	3.911.329,46	808.966,99	5.762,08	0,14		68,88
070101	INVESTIMENTOS	8.179,50	852.824,47		684.480,14	458.604,67	8.179,50	449.728,22	457.907,76	224.875,47	1.636,91	0,96		52,73
07010101	TERRENOS		50,00											
07010102	HABITAÇÕES		100,00											
0701010201	CONSTRUÇÃO		50,00											
0701010203	REPARAÇÃO E BENEFICIAÇÃO		50,00											
070103	EDIFÍCIOS	799,50	190.280,74		156.510,94	118.845,63	799,50	117.259,42	118.058,92	37.665,31	706,71	0,40		59,14
07010301	INSTALAÇÕES DE SERVIÇOS		10.577,00		6.027,00	5.122,95		5.122,95	5.122,95	904,05				18,43
07010302	INSTALAÇÕES DESPORTIVAS E RECREATIVAS		23.251,59		21.155,57					21.155,57				
07010303	MERCADOS E INSTALAÇÕES DE FISCALIZAÇÃO SANITÁRIA		22.805,26											
07010304	CRECHES		122.850,00		113.181,48	111.262,68		110.475,97	110.475,97	1.918,60	706,71			89,93
07010305	ESCOLAS	799,50	18.736,89		16.146,89	2.460,00	799,50	1.660,50	2.460,00	13.686,89		4,27		11,91
07010307	OUTROS		50,00											
070104	CONSTRUÇÕES DIVERSAS		109.770,85		104.524,94	31.211,60		31.211,60	31.211,60	73.313,34				28,43
07010404	ILUMINAÇÃO PÚBLICA		24.852,09		24.812,09	7.465,06		7.465,06	7.465,06	17.347,03				30,03
07010405	PARQUES E JARDINS		50,00											
07010406	INSTALAÇÕES DESPORTIVAS E RECREATIVAS		41.666,75		39.376,26	14.149,95		14.149,95	14.149,95	25.226,31				33,96
07010409	SINALIZAÇÃO E TRÂNSITO		43.050,00		40.336,59	9.586,59		9.586,59	9.586,59	30.740,00				22,29
	<b>Total :</b>	<b>156.074,67</b>	<b>10.801.441,24</b>		<b>10.048.427,91</b>	<b>9.554.648,48</b>	<b>154.117,39</b>	<b>9.173.549,40</b>	<b>9.327.666,79</b>	<b>513.779,45</b>	<b>206.981,67</b>	<b>1,43</b>		<b>84,33</b>

DEMONSTRAÇÃO DE EXECUÇÃO ORÇAMENTAL DA DESPESA  
MUNICÍPIO DE VENDAS NOVAS

Pág. : 5  
Ano : 2022

Período : 2022/01/01 2022/12/31 Desagregar : S

Euros

Rubrica Orgânica Económica	Classificação	Designação	Despesas por pagar de períodos anteriores (1)	Dotações corrigidas (2)	Cativos / descativos (3)	Compromissos (4)	Obrigações (5)	Despesas pagas líquidas de reposições			Compromissos a transitar (9)=(4)-(5)	Obrigações por pagar (10)=(5)-(8)	Gran. Exec. Orçamental		
								Períodos anteriores (6)	Período corrente (7)	Total (8)=(6)+(7)			Pers. Ant. (11)=(6)/(2)x100	Per. Corr. (12)=(7)/(2)x100	
	07010410	INFRAESTRUTURAS PARA DISTRIBUIÇÃO DE ENERGIA ELÉCTRICA		50,00											
	07010412	CIMENTOS		50,00											
	07010413	OUTROS		50,00											
	070106	MATERIAL DE TRANSPORTES		104.127,02		86.491,55	39.278,82		39.278,82	39.278,82	47.212,73				37,72
	07010601	RECOLHA DE RESÍDUOS		50,00											
	07010602	OUTRO		104.677,02		86.491,55	39.278,82		39.278,82	39.278,82	47.212,73				37,74
	070107	EQUIPAMENTO DE INFORMÁTICA		20.600,00		20.111,44	19.829,51		19.810,34	19.810,34	282,50	910,20			91,84
	070108	SOFTWARE INFORMÁTICO		5.710,82		5.659,66	5.659,66		5.659,66	5.659,66					99,11
	070109	EQUIPAMENTO ADMINISTRATIVO		13.450,00		13.022,01	12.202,83		12.202,83	12.202,83	819,18				90,73
	070110	EQUIPAMENTO BÁSICO	7.380,00	235.290,14		182.807,78	160.227,36	7.380,00	152.847,36	160.227,36	22.580,42		3,14		64,96
	07011001	EQUIPAMENTO DE RECOLHA DE RESÍDUOS		10.871,60		10.676,40	10.676,40		10.676,40	10.676,40				3,28	90,20
	07011002	OUTRO	7.380,00	224.418,54		172.131,38	149.550,96	7.380,00	142.170,96	149.550,96	22.580,42				63,35
	070111	FERRAMENTAS E UTENSÍLIOS		14.000,00		9.469,59	9.469,59		9.469,59	9.469,59					67,64
	070112	ARTIGOS E OBJETOS DE VALOR		50,00											
	070115	OUTROS INVESTIMENTOS		151.387,10		105.882,23	62.880,64		62.880,64	62.880,64	43.001,59				41,54
	0702	LOCAÇÃO FINANCEIRA		183.239,13		183.138,92	169.676,43		169.676,43	169.676,43	13.462,49				92,60
	070205	MATERIAL DE TRANSPORTE- LOCAÇÃO FINANCEIRA		183.189,13		183.138,92	169.676,43		169.676,43	169.676,43	13.462,49				92,62
	070207	MÁQUINARIA E EQUIPAMENTO- LOCAÇÃO FINANCEIRA		50,00											
	0703	BENS DE DOMÍNIO PÚBLICO		4.630.235,13		3.858.459,47	3.287.810,44		3.283.745,27	3.283.745,27	570.649,03	4.065,17			70,92
	070303	OUTRAS CONSTRUÇÕES E INFRA-ESTRUTURAS		4.630.235,13		3.858.459,47	3.287.810,44		3.283.745,27	3.283.745,27	570.649,03	4.065,17			70,92
	07030301	VIAÓTIPOS, ARBUSTOS E OBRAS COMPLEMENTARES		1.838.861,63		1.752.217,17	1.722.065,91		1.717.940,74	1.717.940,74	30.211,26	4.065,17			93,42
	07030302	SISTEMA DE DRENAGEM DE ÁGUAS DE RESÍDUOS		4.050,00											
	07030303	ESTAÇÕES DE TRATAMENTO DE ÁGUAS RESÍDUAS		50,00											
	07030305	PARQUES E JARDINS		50,00											
	07030307	CAPTAÇÃO E DISTRIBUIÇÃO DE ÁGUA		50,00											
	07030309	VIÁTICO RURAL		50,00											
	07030313	OUTROS		2.767.123,50		2.106.242,30	1.565.804,53		1.565.804,53	1.565.804,53	540.437,17				56,18
D7		Transferências e subsídios de capital		738.796,83		735.298,98	716.921,89		709.588,24	709.588,24	18.377,09	7.333,65			96,05
D71		Transferências de capital		738.796,83		735.298,98	716.921,89		709.588,24	709.588,24	18.377,09	7.333,65			96,05
D711		Administrações Públicas		115.403,93		112.696,63	109.331,89		101.998,24	101.998,24	3.364,74	7.333,65			88,38
D7111		Administração Central - Estado Português													
D7112		Administração Central - Outras entidades													
D7113		Segurança Social													
D7114		Administração Regional													
D7115		Administração Local		115.403,93		112.696,63	109.331,89		101.998,24	101.998,24	3.364,74	7.333,65			88,38
08		TRANSFERÊNCIAS DE CAPITAL		115.403,93		112.696,63	109.331,89		101.998,24	101.998,24	3.364,74	7.333,65			88,38
0805		ADMINISTRAÇÃO LOCAL		115.403,93		112.696,63	109.331,89		101.998,24	101.998,24	3.364,74	7.333,65			88,38
080501		CONTINENTE		115.403,93		112.696,63	109.331,89		101.998,24	101.998,24	3.364,74	7.333,65			88,38
08050101		MUNICÍPIOS		50,00											
08050102		FREGUESIAS		50,00											
08050104		ASSOCIAÇÃO DE MUNICÍPIOS		115.303,93		112.696,63	109.331,89		101.998,24	101.998,24	3.364,74	7.333,65			88,45
08050109		Entidades do Setor não Lucrativo		170.292,90		169.766,58	154.754,23		154.754,23	154.754,23	15.012,35				90,88
08		TRANSFERÊNCIAS DE CAPITAL		170.292,90		169.766,58	154.754,23		154.754,23	154.754,23	15.012,35				90,88
0807		INSTITUIÇÕES SEM FINS LUCRATIVOS		170.292,90		169.766,58	154.754,23		154.754,23	154.754,23	15.012,35				90,88
080701		INSTITUIÇÕES SEM FINS LUCRATIVOS-		170.292,90		169.766,58	154.754,23		154.754,23	154.754,23	15.012,35				90,88
0813		Famílias		50,00											
08		TRANSFERÊNCIAS DE CAPITAL		50,00											
0808		FAMÍLIAS		50,00											
080802		OUTRAS		50,00											
D714		Outras		453.850,00		452.835,77	452.835,77		452.835,77	452.835,77					99,95
08		TRANSFERÊNCIAS DE CAPITAL		453.850,00		452.835,77	452.835,77		452.835,77	452.835,77					99,95
		<b>Total :</b>	153.454,67	16.445.427,21		14.795.933,77	13.565.768,89	161.497,39	13.184.900,81	13.346.478,20	1.230.164,88	219.290,69	0,98		60,17





vendas novas

era uma vez uma princesa...

Doc. 10/2023

N.º Registo: INT\_CMVN/2023/997

N.º Processo: 150.10.701.01/2023/3

Data: 04-02-2023

## PROPOSTA DE DELIBERAÇÃO

Reunião de Câmara de 9 de fevereiro de 2023

<b>Serviço:</b>	Serviço de Desporto		
<b>Assunto:</b>	Proposta do Regulamento "9.ª Night Run – Vendas Novas"		
<b>Resumo:</b>	<p>A 9.ª edição da "Night Run - Vendas Novas" é um evento desportivo de corrida/caminhada, associado às Comemorações do Dia Internacional da Mulher. O Evento é organizado pelo Município de Vendas Novas e realiza-se no dia 10 de março de 2023.</p> <p>Esta corrida/caminhada noturna vai percorrer algumas ruas da cidade. O seu cariz popular, visto que é uma prova aberta a todos, faz dela, uma das grandes iniciativas de desporto para todos. A prova é aberta a participantes de ambos os sexos.</p> <p>As corridas e caminhadas têm vindo a contribuir para o desenvolvimento da prática da atividade física no Município de Vendas Novas e conseqüentemente para uma melhor saúde e condição física da população em geral.</p> <p>De forma a sustentar a iniciativa em termos regulamentares, remete-se desta forma a proposta de regulamento referente à corrida/caminhada 9.ª "Night Run- Vendas Novas".</p>		
<b>Requerente:</b>	Serviço de Desporto		
<b>Proposta de Deliberação:</b>	Aprovar o respetivo regulamento		
<b>Nº Trabalhador</b>	1156	<b>Assinatura:</b>	

### Documentos Anexos:

<input type="checkbox"/>	Informação:	
<input checked="" type="checkbox"/>	Outros	Proposta do regulamento "9ª Night Run – Vendas Novas"

\*Preencher os campos aplicáveis

## DESPACHO

<b>Despacho:</b>	À Reunião de Câmara		
<b>Eleito:</b>	PCM		
<b>Data:</b>	7/2/23	<b>Assinatura:</b>	

## DELIBERAÇÃO

Aprovada por maioria.			
9/2/23			





Município de  
**Vendas Novas**



# Regulamento 9.ª Night Run - Vendas Novas 10 de março de 2023

## PROPOSTA DE REGULAMENTO

### 1. DESCRIÇÃO DA PROVA

A 9ª edição da "Night Run – Vendas Novas", é um evento desportivo que está integrado nas Comemorações do Dia Internacional da Mulher, sendo a sua organização da responsabilidade do Município de Vendas Novas.

Esta corrida/caminhada noturna de âmbito popular é aberta a participantes de ritmos moderados ou principiantes, bem como a participantes que procuram uma corrida rápida para conseguir uma boa marca pessoal, mas que em comum partilham o gosto pela corrida e procuram modelos de prática desportiva saudável.

O Município de Vendas Novas convida também todas as mulheres para uma prova extra, denominada "**100m de Saltos Altos**". Esta corrida tem uma extensão de 100 metros, destina-se a participantes com idade igual ou superior a 16 anos e obriga à utilização de sapatos de salto alto de altura mínima de 4cm, não compensados. Não são admitidas participantes que se apresentem com sapatos tipo plataforma ou botas, mesmo que o calçado cumpra a altura mínima. O calçado é inspecionado e validado no local no sentido do cumprimento dos requisitos referidos.

### 2. DATA, HORÁRIO E LOCAL

A prova decorre no dia 10 de março de 2023.

Horas das partidas:

- 21h00 – (prova extra) 100m de Salto Alto;
- 21h15 – Caminhada 4 km (Mulheres/Homens);
- 21h45 – Corrida 7 km (Homens);
- 21h45 – Corrida 7 km (Mulheres).

As partidas realizam-se na Avenida 25 de Abril, junto ao Parque Desportivo.

### 3. DISTÂNCIA E PERCURSO

- 100m Salto Alto (prova extra) – 100 metros.



Município de  
Vendas Novas



vendas novas  
cidade desporto

## Regulamento 9.ª Night Run - Vendas Novas 10 de março de 2023

- Caminhada - distância aproximada a 4km (1 volta).
- Corrida - distância 7km (2 volta).

### 4. INSCRIÇÕES

A prova é de cariz popular e aberta a participantes de ambos os sexos, em representação de coletividades, organizações populares, grupos desportivos de empresas, outros organismos e pessoas individuais. As inscrições são limitadas a 2.000 participantes.

As inscrições podem ser efetuadas no Serviço de Desporto (a funcionar nas Piscinas Municipais) ou *online* em [www.cm-vendasnovas.pt](http://www.cm-vendasnovas.pt) nas seguintes condições:

- **Inscrições até 1 de março – 3€ por participante** (inclui dorsal e t-shirt não personalizados);
- **Inscrições de 2 a 6 de março – 4€ por participante** (inclui dorsal e t-shirt não personalizados);
- O pagamento da inscrição (valor de acordo com a data do registo da inscrição) tem de ser efetuado na secretaria das Piscinas Municipais de Vendas Novas ou através de multibanco, **até ao dia 7 de março**;
- As inscrições só são consideradas aceites quando estiverem pagas;
- **A organização só garante a entrega da lembrança (t-shirt) às inscrições pagas até ao dia 7 de março**;
- **As participantes femininas no ato da inscrição para a corrida ou caminhada devem indicar se também vão participar na “100m Saltos Altos”**;
- As inscrições poderão encerrar em qualquer data, logo que seja atingido o limite das 2.000 inscrições pagas.

### 5. PARTICIPAÇÃO

A prova pode ser feita a correr ou a caminhar e é aberta a participantes femininos e masculinos.

Será atribuída classificação nos escalões de absolutos femininos e absolutos masculinos e na prova extra “100m Saltos Altos” no escalão absolutos femininos.



Município de  
**Vendas Novas**



## Regulamento 9.ª Night Run - Vendas Novas 10 de março de 2023

A participação de atletas maiores de idade implica que, no ato da inscrição, o conhecimento e concordância face às regras e condições de participação e a aceitação do termo de responsabilidade (Anexo I a este Regulamento - disponível em [www.cm-vendasnovas.pt](http://www.cm-vendasnovas.pt)).

A participação de atletas com idade inferior a 18 anos está sujeita à entrega de um termo de responsabilidade por parte dos pais ou encarregado de educação (Anexo II a este Regulamento e disponível em [www.cm-vendasnovas.pt](http://www.cm-vendasnovas.pt)), juntamente com a inscrição ou no momento de levantamento do dorsal de participação.

### **6. IDENTIFICAÇÃO INDIVIDUAL**

Todos os participantes, até final da prova, deverão vestir a t-shirt e o dorsal fornecido pela organização.

### **7. ESCALÕES**

Absolutos Femininos e Absolutos Masculinos (corrida e caminhada).

Absolutos Femininos (Prova extra: 100m Saltos Altos).

### **8. CRONOMETRAGEM**

A cronometragem eletrónica das corridas de 7 km (masculina e feminina) é efetuada através de chip.

A prova extra tem cronometragem manual.

A organização responsabiliza-se pela recolha do chip no funil de chegada.

A caminhada não é cronometrada.

### **9. SUPERVISÃO**

A prova é supervisionada pelos juízes da Associação de Atletismo de Évora.

### **10. PRÉMIOS**



Município de  
**Vendas Novas**



**vendas novas**  
cidade desporto

## Regulamento 9.ª Night Run - Vendas Novas 10 de março de 2023

São atribuídos prémios em géneros (vale oferta e/ou lembranças) às primeiras 5 classificadas femininas na Corrida 7km.

São atribuídas lembranças aos 3 primeiros classificados Absolutos Masculinos na Corrida 7km.

São atribuídas lembranças às 3 primeiras classificadas na prova extra "100m Saltos Altos".

### **11. ABASTECIMENTO**

A organização garantirá o abastecimento de água no final do percurso.

### **12. SEGUROS**

Todos os participantes estão cobertos por seguro de acidentes pessoais.

### **13. DISPOSITIVO DE SEGURANÇA E TRÂNSITO**

A GNR, em sintonia com o Município de Vendas Novas, organiza a segurança do evento e orientação do trânsito.

O percurso será encerrado ao trânsito, permitindo-se apenas a circulação de viaturas indispensáveis a condução da prova, assistência e informação, devidamente autorizadas.

### **14. DISPOSITIVO DE ASSISTÊNCIA DE EMERGÊNCIA**

Os Bombeiros Voluntários de Vendas Novas asseguram o socorro no respetivo evento.

### **15. DIVERSOS**

A organização alerta para a necessidade dos participantes assegurarem que, em relação ao seu estado de saúde, não apresentam qualquer impedimento ou restrição à prática da atividade física associada à prova. Pela sua aptidão física serão responsáveis os Clubes ou entidades que procederem à sua inscrição, os próprios participantes ou os pais ou encarregados de educação dos menores de 18 anos de idade.



Município de  
**Vendas Novas**



## Regulamento 9.ª Night Run - Vendas Novas 10 de março de 2023

---

### **16. CASOS OMISSOS**

Todos os casos omissos serão resolvidos pelo Município de Vendas Novas, pelos seus serviços ou órgãos competentes



Município de  
**Vendas Novas**



## Regulamento 9.ª Night Run - Vendas Novas 10 de março de 2023

### **Anexo I**

Ao efetuar a minha inscrição na "Night Run – Vendas Novas 2023", aceito e concordo com as seguintes condições de participação:

Atesto que sou fisicamente apto e que não fui advertido por nenhum profissional de saúde qualificado para alguma ou qualquer condição que me impeça de participar neste evento; Assumo desta forma, em meu nome e de qualquer outra pessoa ou entidade que possa reivindicar ou instaurar processo em meu nome, e reconheço expressamente que é minha intenção:

Aceitar as regras e condições de participação da atividade "Night Run – Vendas Novas 2023";

Dispensar e libertar de toda e qualquer reclamação ou responsabilidade, nomeadamente também através de processo judicial, por perdas e danos de qualquer tipo, incluindo perdas económicas que decorram ou se relacionem com a minha participação, incluindo deslocação de ou para o evento, à entidade organizadora e a todas as entidades patrocinadoras, parceiras ou colaborantes do evento e todas as pessoas que se encontrarem em representação destas entidades no evento;

Reconheço e assumo todos os riscos eventualmente existentes no percurso, nomeadamente:

Trânsito;

Acidentes;

Efeitos meteorológicos;

Equipamentos defeituosos;

Estado do percurso ou zonas anexas a partidas e chegadas;

Qualquer acidente provocado por outros participantes, espectadores, voluntários ou os membros da organização;

Autorizo o uso do meu nome e/ou imagens relativas há minha participação no evento e renuncio a qualquer compensação futura pelo uso da minha imagem.

Afirmo por este meio que tenho dezoito (18) anos de idade ou mais, que li este documento e que compreendi o seu conteúdo.



Município de  
Vendas Novas



## Regulamento 9.ª Night Run - Vendas Novas 10 de março de 2023

### Anexo II

Para menores de dezoito (18) anos de idade, o pai, mãe ou responsável legal aceita e concorda com as condições descritas no Anexo I, confirmando que tem a capacidade jurídica e a autoridade para agir em nome do menor inscrito.

Para o efeito vai assinar termo de responsabilidade anexo (anexo II) que deverá ser entregue à organização para efeitos de levantamento do dorsal de participação.

Termo de responsabilidade para atleta menor de 18 anos

Eu (nome)	
Data Nascimento	
Portador do BI/CC	
Morador/Rua	
Código Postal	
Localidade	

Na qualidade de (pai, mãe, encarregado de educação) do atleta:

Nome	
Data Nascimento	
Portador do BI/CC	

Para os devidos efeitos e sob minha inteira responsabilidade, declaro:

Não possuir, o menor, quaisquer contraindicações médicas para a prática das atividades físicas a desenvolver no âmbito "Night Run – Vendas Novas 2023";

Que é da minha inteira responsabilidade assegurar previamente à participação, do estado de aptidão física do menor para o exercício daquelas atividades de acordo com o estabelecido na lei n.º 5/2007, de 16 de janeiro (lei de bases da atividade física e do desporto), n.º 2 do artigo 40.º;

Que com a presente declaração e por minha livre e expressa vontade, prescindindo de apresentar atestado médico que comprove a aptidão física do menor;

Que a participação é efetuada por livre vontade do menor e que assumo a responsabilidade pelos riscos inerentes à sua participação.

Vendas Novas, \_\_\_\_ de \_\_\_\_\_ de 2023

O declarante

(assinatura conforme documento de identificação)



vendas novas

era uma vez uma empresa

Doc. 11/2023

N.º Registo: INT\_CMVN/2023/718

N.º Processo: 150.10.701.01/2023/3

Data: 24-01-2023

## PROPOSTA DE DELIBERAÇÃO

Reunião de Câmara de 7 de fevereiro de 2023

<b>Serviço:</b>	UADE		
<b>Assunto:</b>	Proposta de Adesão à Rede de Apoio ao Investidor da Diáspora (RAID)		
<b>Resumo:</b>	O Governo instituiu em 2021 o Programa Nacional de Apoio ao Investimento da Diáspora (PNAID), que pretendeu promover o investimento, bem como as exportações e a internacionalização, das empresas nacionais através da diáspora. Na prossecução destes objetivos foi constituída a Rede de Apoio ao Investidor da Diáspora para um acompanhamento mais próximo desses investidores. Sob a coordenação do Gabinete de Apoio ao Investidor da Diáspora que funciona junto da Secretaria de Estado das Comunidades Portuguesas, esta Rede procura mobilizar de forma articulada municípios, associações, incubadoras e serviços de Estado para um acompanhamento mais próximo desses investidores ao nível da informação, orientação empresarial, facilitação institucional, procura de fontes de financiamento, network local e regional, entre outras valências. Desta forma e analisando o enquadramento do proposto, propomos a integração do Município na referida Rede, não existindo qualquer custo ou contrapartida financeira associada a esta adesão.		
<b>Requerente:</b>	César Florindo		
<b>Proposta de Deliberação:</b>	Aprovação da integração do Município na Rede de Apoio ao Investidor da Diáspora (RAID), nos termos da minuta anexa à informação.		
<b>Nº Trabalhador</b>	4619	<b>Assinatura:</b>	

### Documentos Anexos:

<input checked="" type="checkbox"/>	Informação:	INT_CMVN/2023/717
<input type="checkbox"/>	Outros	

\*Preencher os campos aplicáveis

## DESPACHO

<b>Despacho:</b>	À reunião de câmara		
<b>Eleito:</b>	VP		
<b>Data:</b>	30/01/2023	<b>Assinatura:</b>	

## DELIBERAÇÃO

Aprovada por maioria.			
9/2/23			





vendas novas

...uma vez uma princesa...

N.º Registo: INT\_CMVN/2023/717

N.º Processo: 200.30.302/2023/1

Data: 24-01-2023

## INFORMAÇÃO

<b>Serviço:</b>	UADE		
<b>Trabalhador:</b>	César Florindo	<b>N.º</b>	4619
<b>Dirigida a:</b>	Valentino Salgado Cunha, Vice-Presidente		
<b>Assunto:</b>	Proposta de Adesão à Rede de Apoio ao Investidor da Diáspora (RAID)		

### Documentos Anexos:

Minuta do Protocolo a celebrar

O Governo instituiu em 2021 o Programa Nacional de Apoio ao Investimento da Diáspora (PNAID), que pretendeu promover o investimento, bem como as exportações e a internacionalização, das empresas nacionais através da diáspora. Com mais de 5 milhões de portugueses a residir no estrangeiro, a diáspora portuguesa representa um potencial de desenvolvimento económico indiscutível.

Na prossecução destes objetivos foi constituída a Rede de Apoio ao Investidor da Diáspora para um acompanhamento mais próximo desses investidores. Sob a coordenação do Gabinete de Apoio ao Investidor da Diáspora que funciona junto da Secretaria de Estado das Comunidades Portuguesas, esta Rede procura mobilizar de forma articulada municípios, associações, incubadoras e serviços de Estado para um acompanhamento mais próximo desses investidores ao nível da informação, orientação empresarial, facilitação institucional, procura de fontes de financiamento, network local e regional, entre outras valências. Esta articulação é desenvolvida mediante enquadramento legal do DL 104/2018 que concretiza a transferência de competências para os órgãos municipais nos domínios da instituição e gestão dos Gabinetes de Apoio aos Emigrantes, entre outros, e da RCM 64/2020 que publica o PNAID.

O Município de Vendas Novas, através da UADE, participou no plano de capacitação dos técnicos dos Municípios e CIMs articulado com GAID e serviços do Estado, que abrangeu 301 entidades (241 municípios - 87% dos municípios de Portugal continental, 19 CIMs, 6 agências de investimento, 35 associações) 832 participantes, 14 módulos de 3 horas cada, 15 serviços do estado e 47 monitores/formadores.

Nos próximos meses estará disponível o Portal de Negócios, uma área específica da Rede Global orientada para a criação de um ambiente de negócios para a diáspora, estimulando a troca de oportunidades e a partilha de interesses entre os membros da Rede. Trata-se de uma funcionalidade exclusivamente dirigida a Empresas e Investidores, que visa facilitar e acelerar negócios à escala global, assim como, a Diáspora Business Intelligence, uma ferramenta que possibilita conhecer a diáspora ao pormenor, permitindo às empresas identificar os canais de distribuição mais adequados a cada negócio e/ou setor de atividade, através duma ferramenta de business intelligence.

Falta agora a concretização da nossa integração nesta Rede, sendo nosso entendimento que poderá servir como mais uma ferramenta de atração de investimento e, tão importante, a capacitação dos técnicos afetos nas mais diversas áreas dado que a intenção é manter um profundo acompanhamento do trabalho desenvolvido entre a Rede e o GAID, incluindo a participação num vasto conjunto de eventos associados.

Desta forma e analisando o enquadramento do proposto, propomos a integração do Município na referida Rede, concretizada através do protocolo cuja minuta anexamos, não existindo qualquer custo ou contrapartida financeira associada a esta adesão.

Município de Vendas Novas,

  
(Assinatura)



## **Rede de Apoio ao Investidor da Diáspora (RAID)**

### **Termo de Adesão**

Considerando que o Programa Nacional de Apoio ao Investimento da Diáspora (PNAID), aprovado pela Resolução do Conselho de Ministros n.º 64/2020, de 18 de agosto, visa conferir um acompanhamento mais sistematizado e institucional ao potencial estratégico das comunidades portuguesas residentes no estrangeiro, através de uma abordagem integrada, multidisciplinar, abrangente e sustentável;

Considerando que constitui mais um instrumento de afirmação internacional de Portugal e de desenvolvimento do tecido económico e empresarial do país e dos seus territórios, bem como, de promoção da coesão territorial, combate às desigualdades, e valorização dos territórios, em particular, do interior, dos produtos endógenos, permitindo atrair investimento e pessoas, e internacionalizar os produtos e serviços;

Considerando que é dirigido a emigrantes portugueses e lusodescendentes que queiram investir ou alargar a sua atividade económica em Portugal, bem como a empresas nacionais que queiram internacionalizar os seus negócios através da diáspora;

Considerando que a sua coordenação compete, no nível político, aos membros do Governo responsáveis pelas áreas das comunidades portuguesas e da valorização do interior, em articulação com as áreas governativas relevantes através da rede de pontos focais;

Considerando que assenta em duas linhas de ação interdependentes: o regresso e/ou o investimento da diáspora em Portugal e a promoção das exportações e da internacionalização das empresas nacionais através da diáspora.

Para a dinamização destas duas linhas de ação concorrem vários eixos de intervenção sendo um deles o Eixo D - “Promoção, mobilização e redes”.

1. O presente Termo de Adesão inclui-se no Eixo D — “Promoção, mobilização e redes” que é orientado para que os investidores da diáspora, as áreas da governação, entidades regionais e municípios, entidades do associativismo empresarial que apoiam o investimento da diáspora e dispõem dos interlocutores, instrumentos e meios para o efeito, e as comunidades locais se coordenem e trabalhem em conjunto, abrange:
  - a) Criação e funcionamento da Rede de Apoio ao Investidor da Diáspora (RAID): ligará os serviços que, nas diferentes áreas da governação, entidades regionais e municípios (com destaque para os GAE), assim como as entidades do associativismo empresarial, em especial da diáspora, apoiam o investimento da diáspora e dispõem dos interlocutores, instrumentos e meios para o efeito. Caberá à Rede dar contributos para a implementação do PNAID, partilhar informação relevante para o mesmo e avaliar a sua execução. A Rede manterá uma articulação regular com o tecido

empresarial da diáspora através da Rede Diplomática e Consular, assim como das redes externas da AICEP, E. P. E., e do Turismo de Portugal, I. P.

- b) Constituição da Rede com identificação e designação de pontos focais aos níveis nacional, regional e local, nos Governos Regionais dos Açores e da Madeira, assim como no associativismo empresarial da diáspora, e ainda, sempre que necessário, em contexto setorial ou com entidades externas; com reuniões regulares para avaliação de oportunidades de investimento da diáspora e de internacionalização através da diáspora; e com coordenação nacional do PNAID, incluindo a realização de pontos de situação regulares e a monitorização da sua implementação.
  - c) Alargamento da rede de GAE e desenvolvimento das suas valências na área do apoio ao investimento da diáspora, no contexto da implementação do processo de descentralização, com particular atenção aos territórios do Interior e ao desenvolvimento das valências de informação económica e empresarial destes gabinetes.
2. O presente Termo de Adesão tem como objetivo a adesão à Rede de Apoio ao Investidor da Diáspora (RAID).
  3. O aderente compromete-se a:
    - a) Identificar e designar o ponto focal que assumirá a função de interlocução entre a entidade e a coordenação do PNAID, bem como entre a sua entidade e os investidores da diáspora e exportadores através da Diáspora.
    - b) Promover, informar e apoiar o empreendedorismo da diáspora, em articulação com o Gabinete de Apoio ao Investidor da Diáspora (GAID), no seu duplo potencial enquanto origem e destino de micro e pequeno investimento dirigido a Portugal, e enquanto plataforma de internacionalização de iniciativas locais e regionais.
    - c) Realizar um trabalho metódico de identificação, mapeamento e listagem dos investimentos existentes ou que venham a ser realizados nos respetivos concelhos, que sejam oriundos das comunidades portuguesas e de empresários da diáspora, com periodicidade regular e partilha desta informação no âmbito desta Rede.
    - d) Identificar e sinalizar custos de contextos específicos ao investimento da Diáspora e à internacionalização, para envio às autoridades competentes e com vista à sua progressiva redução. Contribuir para a listagem de casos solucionados.
    - e) Identificar boas práticas e avaliação dos resultados de investimentos oriundos da diáspora e através da diáspora e sua posterior divulgação, através das redes internas e externas.
    - f) Promover regularmente Roteiros de Investimentos da Diáspora em Portugal, com visitas a projetos concretos de investimentos de emigrantes em Portugal.
    - g) Divulgar projetos, iniciativas e exemplos concretos de investimento da diáspora, ou de internacionalização através da diáspora nos ENCONTROS PNAID (Encontros de Investidores da Diáspora).
    - h) Participar na organização de eventos de divulgação sobre o PNAID, investimento da diáspora e nos Encontros de Investidores da Diáspora.

- i) Participar na organização de mostras de bens e serviços nacionais em cidades estrangeiras, destinadas aos mercados externos e igualmente à diáspora portuguesa, sempre que relevante.
  - j) Promover, sempre que possível, parcerias com entidades (por exemplo CIM, associações empresariais regionais, fundações) que desenvolvam iniciativas, projetos ou concursos ligados ao empreendedorismo da diáspora.
  - k) Divulgar o PNAID, assim como a sua execução e resultados, nas plataformas digitais, redes e comunicação social a nível internacional, nacional e local.
  - l) Tratar e a manter como absolutamente confidenciais todas e quaisquer informações que não sejam de conhecimento público e a que tenham acesso no âmbito da Rede, bem como a utilizá-las única e exclusivamente para efeitos do PNAID, abstendo-se, independentemente dos fins, de qualquer uso fora deste contexto, quer em benefício próprio, quer de terceiros.
4. É celebrado a título gratuito, não acarretará a transferência ou a disponibilização de recursos financeiros entre os participantes.
  5. Vigora a partir da data da sua assinatura e é válido por um ano, renovável automaticamente por iguais e sucessivos períodos, no caso de não ser denunciado com um mínimo de 60 dias de antecedência.

(local)...., .... de ..... de 20...

Homologado pelo Secretário das Comunidades Portuguesas. Paulo Alexandre Nascimento Cafôfo.

Pelo (aderente).....

(Nome).....



vendas novas

era uma vez uma princesa..

N.º Registo: INT\_CMVN/2023/719

N.º Processo: 150.10.701.01/2023/3

Data: 25-01-2023

**PROPOSTA DE DELIBERAÇÃO**

Reunião de Câmara de 7 de fevereiro de 2023

<b>Serviço:</b>	DOP-SOM		
<b>Assunto:</b>	Pedido de cedência de espaço para PTD de cabina baixa - Marconi_E-REDES		
<b>Resumo:</b>	<p>1) No sentido de melhorar a qualidade do serviço prestado em Marconi, a E-REDES solicitou à CMVN a cedência de um espaço para implantação de um Posto de Transformação de Distribuição Pública (PTD) naquele local.</p> <p>2) O "... exercício dos direitos e poderes da Câmara necessários à gestão e exploração do serviço público de distribuição de energia elétrica em baixa tensão durante o prazo da concessão ou enquanto esta subsistir..." foram transferidos para a E-REDES (anteriormente EDP Distribuição) pelo contrato de concessão em vigor.</p>		
<b>Requerente:</b>	E-REDES		
<b>Proposta de Deliberação:</b>	<p>Aprovação do seguinte:</p> <p>a. "Autorizar a "E-REDES - Distribuição de Eletricidade, S.A." a instalar pelo prazo de 30 anos um PTD, no terreno propriedade do Município de Vendas Novas identificado..." em documento da E-REDES anexo à informação INT_CMVN/2023/716, de 2023/01/24;</p> <p>b. "Tal autorização deve ser gratuita";</p> <p>c. "Isentar a "E-REDES - Distribuição de Eletricidade, S.A." do pagamento de qualquer taxa devida pela instalação do referido PTD".</p>		
<b>Nº Trabalhador</b>	4516	<b>Assinatura:</b>	NUNO MANUEL ESTEVES FARINHA LOPES
		Assinado de forma digital por NUNO MANUEL ESTEVES FARINHA LOPES Dados: 2023.01.25 10:50:48 Z	

**Documentos Anexos:**

<input checked="" type="checkbox"/>	Informação:	INT_CMVN/2023/716
<input type="checkbox"/>	Outros	

\*Preencher os campos aplicáveis

**DESPACHO**

<b>Despacho:</b>	À reunião de Câmara		
<b>Eleito:</b>	VP		
<b>Data:</b>	25/01/23	<b>Assinatura:</b>	<i>Valentina Lopes</i>

**DELIBERAÇÃO**

Aprovada por maioria.	
<i>LP</i>	<i>9/2/23</i>





# vendas novas

era uma vez uma princesa...





vendas novas

era uma vez uma princesa...

N.º Registo: INT\_CMVN/2023/716

N.º Processo: 300.50.201.00/2022/1

Data: 24-01-2023

## INFORMAÇÃO

<b>Serviço:</b>	DOP-SOM		
<b>Trabalhador:</b>	Nuno Lopes	<b>N.º</b>	4516
<b>Dirigida a:</b>	Vereador Valentino Cunha		
<b>Assunto:</b>	Pedido de cedência de espaço para PTD de cabina baixa – Marconi_E-REDES		

### Documentos Anexos:

Pedido E-REDES, Contrato Concessão E-REDES e PJ02/2023

- 1) No sentido de melhorar a qualidade do serviço prestado em Marconi, a E-REDES solicitou à CMVN a cedência de um espaço para implantação de um Posto de Transformação de Distribuição Pública (PTD) naquele local.
- 2) O "... exercício dos direitos e poderes da Câmara necessários à gestão e exploração do serviço público de distribuição de energia elétrica em baixa tensão durante o prazo da concessão ou enquanto esta subsistir..." foram transferidos para a E-REDES (anteriormente EDP Distribuição) pelo contrato de concessão de 2001/12/04, com adendas posteriores.
- 3) Decorrente da análise realizada pelos serviços da CMVN foi avaliado o assunto juridicamente, resultando o parecer jurídico 02/2023 (PJ02/2023), de 2023/01/20.
- 4) Salvo melhor entendimento, propõe-se o seguinte:
  - a. "Autorizar a "E-REDES – Distribuição de Eletricidade, S.A." a instalar pelo prazo de 30 anos um PTD, no terreno propriedade do Município de Vendas Novas identificado nas etapas 15 e 21 do EDOC2022/1328";
  - b. "Tal autorização deve ser gratuita";
  - c. "Isentar a "E-REDES – Distribuição de Eletricidade, S.A." do pagamento de qualquer taxa devida pela instalação do referido PTD".

Município de Vendas Novas,  
NUNO MANUEL ESTEVES Assinado de forma digital por NUNO  
FARINHA LOPES MANUEL ESTEVES FARINHA LOPES  
Dados: 2023.01.24 17:38:49 Z

(Chefe da DOP)





ISAÍAS AUGUSTO GONÇALVES  
Advogado

**Câmara Municipal de Vendas Novas**

PARECER JURÍDICO N.º	02/2023	DATA:	Barreiro, 20.01.2023
RELATÓRIO DE DISTRIBUIÇÃO	EDOCVENDASNPVAS/2022/1328	SOLICITAÇÃO:	Sr. Presidente da Câmara
ASSUNTO:	<ul style="list-style-type: none"><li>• Instalação de um PTD no Bairro Marconi.</li><li>• Cedência do terreno para o efeito.</li></ul>		
QUESTÃO:	<ul style="list-style-type: none"><li>• Como fazer?</li></ul>		
PARECER:			

Exm.ª Senhor Presidente da Câmara Municipal de Vendas Novas,

1. A “E-Redes – Distribuição de Eletricidade, S.A.” comunicou ao Município de Vendas Novas que “Nos termos do Regulamento de Relações Comerciais do Setor Elétrico, está definido que as requisições de ligação para instalações em Baixa Tensão a distâncias superiores a 600 metros (do PTD mais próximo) e que obriguem à instalação de um novo posto de transformação de serviço público devem ser efetuadas em Média Tensão. Deste modo e atendendo ao facto de que a rede de distribuição em baixa tensão existente não permite a ligação de novos clientes, todas as novas requisições de ligação à rede para esta zona e que se localizem a mais de 600 metros do PTD existente estão a ser valorizadas através da rede de média tensão com construção de novo PTD”.
2. E que por tal motivo “a colocação de um novo PTD, conforme croqui enviado no dia 24/01/2022, na Marconi, do concelho de Vendas Novas, para injetar na rede BT existente, melhorando a qualidade de serviço dos clientes existentes e criando condições para novas ligações”.



ISAÍAS AUGUSTO GONÇALVES  
Advogado

3. O fornecimento de energia em baixa tensão no Município de Vendas Novas é realizado pela "E-Redes" na sequência do contrato celebrado em 04 de dezembro de 2001, alterado posteriormente.
4. É, assim, uma obrigação contratual da "E-Redes" assegurar o fornecimento de energia à população do concelho de Vendas Novas e fazê-lo em boas condições, tanto para os utilizadores atuais como para os futuros.
5. Para que tal suceda no Bairro da ^Marconi é necessário, segundo a própria "E Redes", instalar um novo PT (PTD).
6. A "E-Redes" pretende que tal instalação se faça em terreno cedido pelo Município de Vendas Novas.
7. O Município quer ceder o terreno para o efeito e, inclusive, já o identificou.
8. Segundo resulta da etapa 15 " o local para a instalação de um PTD corresponde ao caminho municipal 1178 junto à EN 4".
9. Na etapa 28 o Sr. Vice-presidente despachou nos termos seguintes:  
  
"Propomos cedência durante um período de 30 anos, com isenção de taxas, dando nota que deve ser pedido pelo requerente um parecer às infraestruturas de Portugal em virtude da localização junto à N4. a cedência e isenção têm de ir a reunião de Câmara.  
Solicito que seja feita informação a enquadrar o interesse público para atribuir a isenção e a cedência bem como proposta de deliberação nesse sentido."
10. Uma vez que o procedimento contém já despacho do responsável importa, assim, dar-lhe cumprimento, nomeadamente justificando o interesse público na "autorização da instalação do PTD e na isenção de taxas que forem devidas na sua construção.



ISAÍAS AUGUSTO GONÇALVES  
Advogado

11. A Administração Pública existe para prosseguir o interesse público, mas não pode fazê-lo de qualquer maneira, e muito menos de maneira arbitrária, antes está sujeita a certas regras e princípios, aos quais deve total obediência, sob pena de ilegalidade. É à lei (em sentido amplo) que cabe definir os exatos termos e princípios a que deve obedecer a atuação da Administração Pública, a começar na previsão do interesse público concreto que ela deve prosseguir em cada caso.

À prossecução do interesse público (cf 266<sup>a</sup>, n<sup>o</sup> 1 da Constituição) e à razão de ser da Administração Pública que para tal possui órgãos (com competências para o efeito) daí que haja designadamente preocupações para garantir a imparcialidade da atuação administrativa prevendo o CPA casos de impedimento (artigo 69<sup>a</sup>) e de escusa e suspeição (artigo 73<sup>a</sup>).

A prossecução do interesse público deve, contudo, encontrar limitação nos respeito dos direitos e interesses legalmente protegidos dos cidadãos.

A Administração Pública, por intermédio dos seus órgãos, está integralmente ao serviço do interesse público que lhe incumbe prosseguir, com estrita observância, como vimos no artigo anterior, da lei, tanto constitucional como ordinária, e com justiça e imparcialidade (princípios igualmente consagrados neste CPA, designadamente nos artigos 8<sup>o</sup> e 9<sup>o</sup>).

Significa, portanto, que a Administração não se deve limitar à prossecução do interesse público de acordo com a lei, mas deve igualmente realizar tal tarefa por meios suscetíveis de garantir a defesa dos direitos e interesses dos administrados.

11. No caso, parece manifesto a prossecução do Interesse público, ao autorizar a instalação de um PTD o que permitirá fornecer energia em melhor condições e a mais população do Bairro Marconi.

Sendo certo que tal se encontra, contratualmente, sustentado no protocolo celebrado em 04 de dezembro de 2001, alterado em 17 de janeiro de 2017 e 13 de dezembro de 2022.

Em conclusão,

Pelos motivos atrás aduzidos a Câmara Municipal de Vendas Novas deve:



**ISAÍAS AUGUSTO GONÇALVES**

Advogado

- a. Autorizar a "E-Redes – Distribuição de Eletricidade, S.A." a instalar pelo prazo de 30 anos um PTD, no terreno propriedade do Município de Vendas Novas identificado nas etapas 15 e 21 do EDOC2022/1328.
  
- b. Tal autorização deve ser gratuita.
  
- c. Isentar a "E-Redes - Distribuição de Eletricidade, S.A." do pagamento de qualquer taxa devida pela instalação do referido PTD.

Com os meus melhores cumprimentos.

O Consultor Jurídico,



Direção Serviço aos Ativos MT e BT - Sul  
Área de Ativos Alentejo e Algarve  
Rua Dr. Barros Moura, 9  
7005-511 Évora

Câmara Municipal de Vendas Novas  
Avenida da República  
7080-099 Vendas Novas

Sua referência	Sua comunicação	Nossa referência	Data
EDOC 2022/1328	26-10-2022	Carta/1891/2022/DSAS-AAA	05-12-2022

Assunto: Pedido de Cedência de Espaço para Posto de Transformação de Serviço Público de Cabina Baixa  
Bairro da Marconi, Vendas Novas  
PLR 920000028819

Exmos. Senhores,

Conforme solicitado no V/ email de dia 26/10/2022, com a referência "EDOC 2022/1328", relativo ao pedido de cedência de espaço para colocação de posto de transformação de serviço público de cabina baixa no Bairro da Marconi (coordenada: 38.658425, -8.397307), vimos pela presente comunicação justificar o enquadramento de interesse público.

Atualmente o Bairro da Marconi é alimentado por apenas um Posto de Transformação de Distribuição (PTD), com uma rede de distribuição em baixa tensão de grande extensão.

Nos termos do Regulamento de Relações Comerciais do Setor Elétrico, está definido que as requisições de ligação para instalações em Baixa Tensão a distâncias superiores a 600 metros (do PTD mais próximo) e que obriguem à instalação de um novo posto de transformação de serviço público devem ser efetuadas em Média Tensão. Deste modo e atendendo ao facto de que a rede de distribuição em baixa tensão existente não permite a ligação de novos clientes, todas as novas requisições de ligação à rede para esta zona e que se localizem a mais de 600 metros do PTD existente estão a ser valorizadas através da rede de média tensão com construção de novo PTD.

Pretendemos com este projeto a colocação de um novo PTD, conforme croqui enviado no dia 24/01/2022, para injetar na rede BT existente, melhorando a qualidade de serviço dos clientes existentes e criando condições para novas ligações.

Relativamente ao parecer das Infraestruturas de Portugal será algo a ter em conta futuramente. Dada a distância em relação à EN4, está inerente ao processo de licenciamento do projeto a consulta às Infraestruturas de Portugal.

Com os nossos cumprimentos.

Direção Serviço aos Ativos MT e BT - Sul  
Área Ativos Alentejo e Algarve - Ligações à Rede

Carlos André Sousa  
(Subdiretor)

## Nuno Lopes

---

**De:** JOÃO SALSA <JOAO.SALSA@E-REDES.PT>  
**Enviado:** 5 de dezembro de 2022 18:33  
**Para:** Anabela Lebre  
**Cc:** LUÍS RELVAS; CARLOS ANDRÉ SOUSA; JOÃO POMBEIRO; Nuno Lopes  
**Assunto:** RE: Pedido de Cedência de Espaço para PTD de Cabina - Marconi - EDOC 2022/1328  
**Anexos:** Carta18912022DSAS-AAA.pdf

Exmos. Srs.,

Em anexo a nossa carta 18912022DSAS-AAA, onde é apresentada resposta v/ email de 26/10.

Ficaremos a aguardar feedback.

Cumprimentos,

---



### JOÃO SALSA

E-REDES - Distribuição de Eletricidade, S.A.  
ALENTEJO

R. Dr. Barros Moura, 9 7005-511 Évora  
Tel: (+351)939395171

**e-redes.pt**

---

**De:** Anabela Lebre <anabela.lebre@cm-vendasnovas.pt>  
**Enviada:** 26 de outubro de 2022 09:55  
**Para:** JOÃO SALSA <JOAO.SALSA@E-REDES.PT>  
**Cc:** LUÍS RELVAS <LUIS.RELVAS@E-REDES.PT>; CARLOS ANDRÉ SOUSA <CARLOSANDRE.SOUSA@E-REDES.PT>; JOÃO POMBEIRO <JOAO.POMBEIRO@E-REDES.PT>; Nuno Lopes <nuno.lopes@cm-vendasnovas.pt>  
**Assunto:** RE: Pedido de Cedência de Espaço para PTD de Cabina - Marconi - EDOC 2022/1328

**ATENÇÃO:** esta mensagem foi enviada por um remetente externo. Não clique nem abra nenhum link ou anexo, exceto se reconhecer o remetente e o considerar de confiança.

---

Exmº Sr. Engº João Salsa

Na continuação do assunto em epigrafe, que está merecendo a nossa melhor atenção, vem o Município de Vendas Novas informar a E-Redes que:

- 1) Deverá apresentar enquadramento da necessidade para efeito de justificação de interesse público;
- 2) Deverá solicitar parecer à Infraestruturas de Portugal.

Estaremos ao dispor para qualquer esclarecimento adicional necessário.

Com os melhores cumprimentos

**Anabela Lebre**

Município de Vendas Novas  
DOP – Divisão Operacional  
Telf : +351 265 809 930  
Fax : +351 265 809 939  
E-mail : [anabela.lebre@cm-vendasnovas.pt](mailto:anabela.lebre@cm-vendasnovas.pt)



Av. Da República  
7080-099 Vendas Novas  
Tel. + 351 265 807 700  
NIF: 501 177 256  
Web: [www.cm-vendasnovas.pt](http://www.cm-vendasnovas.pt)

---

**De:** JOÃO SALSA <[JOAO.SALSA@E-REDES.PT](mailto:JOAO.SALSA@E-REDES.PT)>

**Enviada:** 20 de outubro de 2022 17:33

**Para:** Anabela Lebre <[anabela.lebre@cm-vendasnovas.pt](mailto:anabela.lebre@cm-vendasnovas.pt)>

**Cc:** LUÍS RELVAS <[LUIS.RELVAS@E-REDES.PT](mailto:LUIS.RELVAS@E-REDES.PT)>; CARLOS ANDRÉ SOUSA <[CARLOSANDRE.SOUSA@E-REDES.PT](mailto:CARLOSANDRE.SOUSA@E-REDES.PT)>; JOÃO POMBEIRO <[JOAO.POMBEIRO@E-REDES.PT](mailto:JOAO.POMBEIRO@E-REDES.PT)>

**Assunto:** FW: Pedido de Cedência de Espaço para PTD de Cabina - Marconi

Boa tarde Eng<sup>a</sup> Anabela Lebre,

A pedido do Eng<sup>a</sup> Luis Relvas envio o croqui relativo à nossa pretensão de instalar um posto de seccionamento no Bairro da Marconi de modo a criar condições para melhorar a rede BT existente e permitir a ligação de novos consumidores. Atualmente não é possível a alimentação através da rede BT existente de novos consumidores que surjam a mais de 600m do PTD existente.

Conforme email enviado no dia 24/01, existe um Pedido de Ligação à rede para a Herdade da Chaminé, o que nos permite no mesmo projeto criar a linha para alimentação desse PTC bem como um posto de seccionamento (assinalado no croqui abaxo).

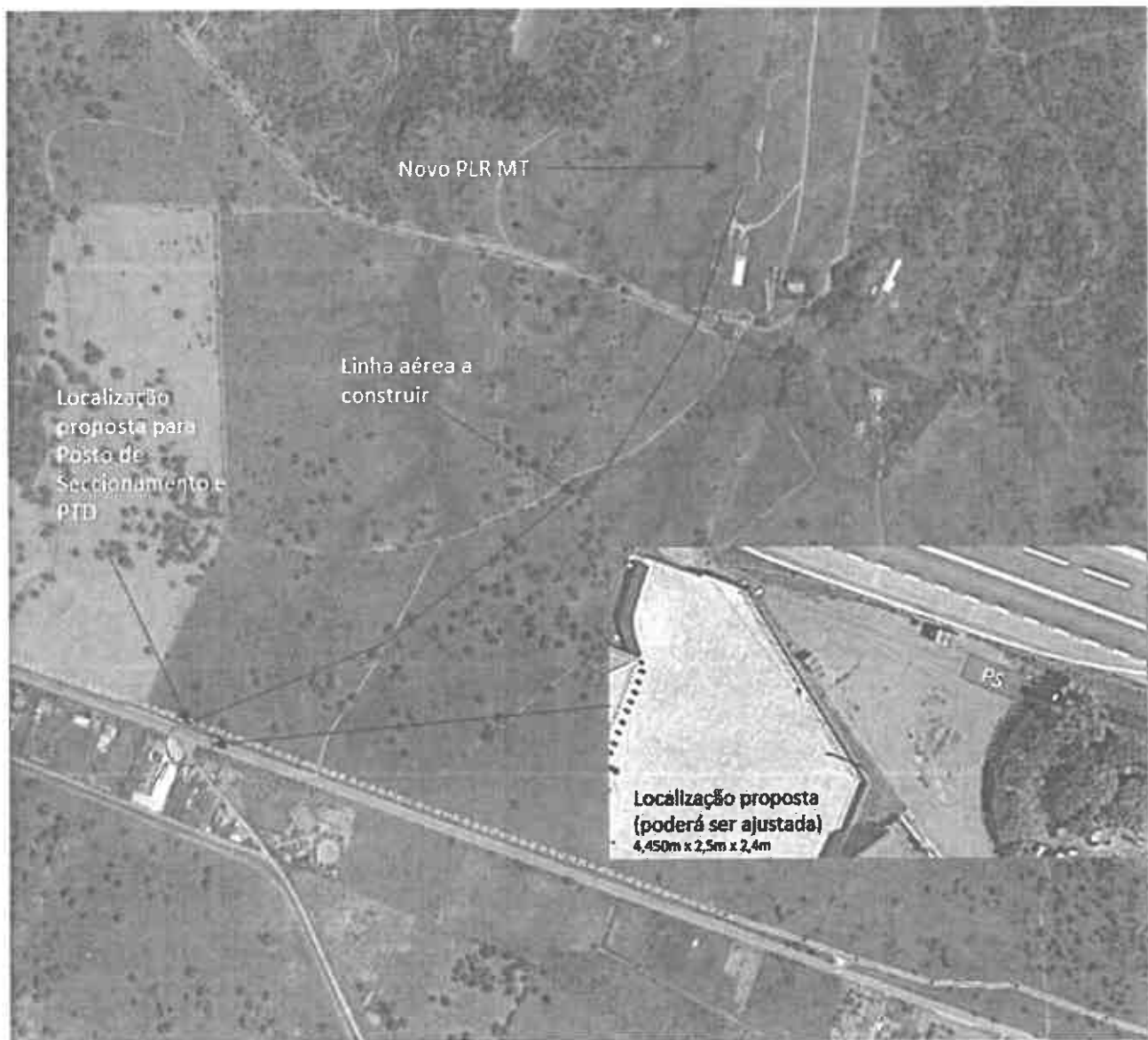

Caso não seja dada resposta até ao dia 31/10, iremos avançar com o projeto considerando a saída através da rede MT aérea existente (croqui abaixo), desconsiderando a solução supramencionada.

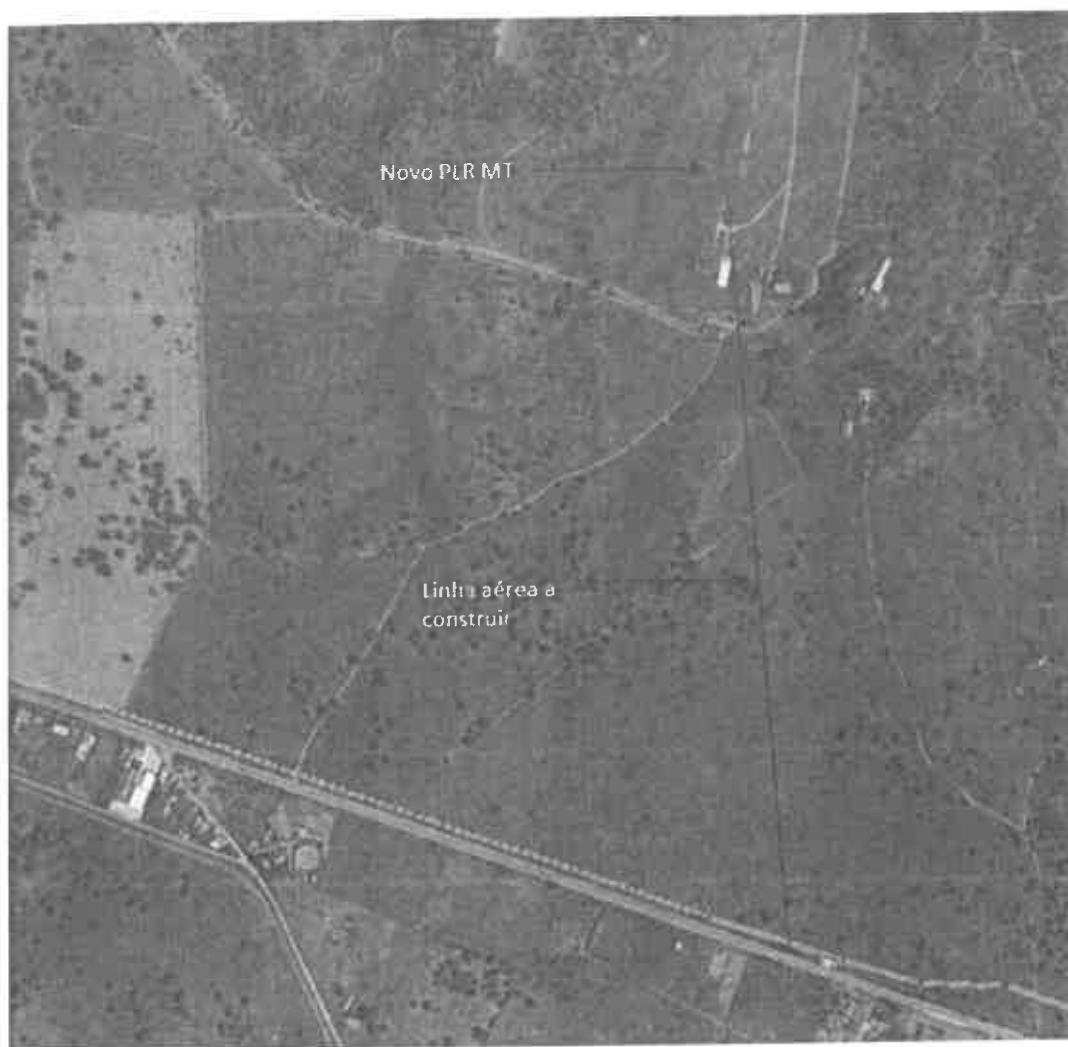

Obrigado.  
Cumprimentos,



**JOÃO SALSA**

E-REDES - Distribuição de Eletricidade, S.A.  
ALENTEJO

R. Dr. Barros Moura, 9 7005-511 Évora  
Tel: (+351)939395171

**e-redes.pt**

**De: JOÃO SALSA**

**Enviada: 18 de maio de 2022 12:37**

**Para: 'Hugo Miguel Seródio Mendes' <hugo.mendes@cm-vendasnovas.pt>**

**Cc: CARLOS ANDRÉ SOUSA <CARLOSANDRE.SOUSA@E-REDES.PT>**

**Assunto: RE: Pedido de Cedência de Espaço para PTD de Cabina - Marconi**

Bom dia Engº,

Pode-nos informar pf qual o ponto de situação deste processo?

Cumprimentos,

---



**JOÃO SALSA**

E-REDES - Distribuição de Eletricidade, S.A.  
ALENTEJO

R. Dr. Barros Moura, 9  
Tel: (+351)939395171

**e-redes.pt**

---

**De:** JOÃO SALSA

**Enviada:** 24 de março de 2022 18:16

**Para:** Hugo Miguel Seródio Mendes <[hugo.mendes@cm-vendasnovas.pt](mailto:hugo.mendes@cm-vendasnovas.pt)>

**Cc:** CARLOS ANDRÉ SOUSA <[CARLOSANDRE.SOUSA@E-REDES.PT](mailto:CARLOSANDRE.SOUSA@E-REDES.PT)>

**Assunto:** RE: Pedido de Cedência de Espaço para PTD de Cabina - Marconi

Boa tarde Engº Hugo Mendes,

Tem alguma novidade relativamente ao tema em assunto?

Entretanto recebemos mais um pedido de ligação à rede nesta localidade. Seria muito vantajoso podermos avançar com o projeto uma vez que possibilitaria a alimentação deste novo cliente em BT e ao mesmo tempo melhorar a qualidade de serviço transferindo algumas cargas para o novo PTD.

Obrigado.

Cumprimentos,

---



**JOÃO SALSA**

E-REDES - Distribuição de Eletricidade, S.A.  
ALENTEJO

R. Dr. Barros Moura, 9  
Tel: (+351)939395171

**e-redes.pt**

---

**De:** Hugo Miguel Seródio Mendes <[hugo.mendes@cm-vendasnovas.pt](mailto:hugo.mendes@cm-vendasnovas.pt)>

**Enviada:** 25 de fevereiro de 2022 09:45

**Para:** JOÃO SALSA <[JOAO.SALSA@E-REDES.PT](mailto:JOAO.SALSA@E-REDES.PT)>

**Cc:** CARLOS ANDRÉ SOUSA <[CARLOSANDRE.SOUSA@E-REDES.PT](mailto:CARLOSANDRE.SOUSA@E-REDES.PT)>

**Assunto:** RE: Pedido de Cedência de Espaço para PTD de Cabina - Marconi

**ATENÇÃO:** esta mensagem foi enviada por um remetente externo. Não clique nem abra nenhum link ou anexo, exceto se reconhecer o remetente e o considerar de confiança.

Bom dia,

Tendo recebido comunicação dos serviços, indicando que se desconhece se o local sugerido é público, serve o presente para informar que estamos a tentar verificar se se trata de terreno particular, público ou da concessão da IP.

Assim que nos seja possível informaremos.

Os melhores cumprimentos.

Hugo Mendes – Divisão Operacional

Município de Vendas Novas

[hugo.mendes@cm-vendasnovas.pt](mailto:hugo.mendes@cm-vendasnovas.pt)

Tel. 265809930

Telm. 918539636

**De:** Hugo Miguel Serôdio Mendes

**Enviada:** 17 de fevereiro de 2022 17:55

**Para:** 'JOÃO SALSA' <[JOAO.SALSA@E-REDES.PT](mailto:JOAO.SALSA@E-REDES.PT)>

**Cc:** CARLOS ANDRÉ SOUSA <[CARLOSANDRE.SOUSA@E-REDES.PT](mailto:CARLOSANDRE.SOUSA@E-REDES.PT)>

**Assunto:** RE: Pedido de Cedência de Espaço para PTD de Cabina - Marconi

Boa tarde Eng.º,

Da nossa parte não parece haver qualquer problema na localização, no entanto remetemos para os serviços competentes sobre como será possibilitada a cedência do espaço público.

Vou verificar o ponto da situação para o poder informar.

Os melhores cumprimentos.

Hugo Mendes – Divisão Operacional

Município de Vendas Novas

[hugo.mendes@cm-vendasnovas.pt](mailto:hugo.mendes@cm-vendasnovas.pt)

Tel. 265809930

Telm. 918539636

**De:** JOÃO SALSA [<mailto:JOAO.SALSA@E-REDES.PT>]

**Enviada:** 17 de fevereiro de 2022 17:36

**Para:** Hugo Miguel Serôdio Mendes <[hugo.mendes@cm-vendasnovas.pt](mailto:hugo.mendes@cm-vendasnovas.pt)>

**Cc:** CARLOS ANDRÉ SOUSA <[CARLOSANDRE.SOUSA@E-REDES.PT](mailto:CARLOSANDRE.SOUSA@E-REDES.PT)>

**Assunto:** RE: Pedido de Cedência de Espaço para PTD de Cabina - Marconi

Boa tarde Eng.º,

Desculpe a insistência mas precisávamos ter feedback relativamente a este tema para podermos avançar com o projeto.

Obrigado.  
Cumprimentos,

---



**JOÃO SALSA**

E-REDES - Distribuição de Eletricidade, S.A.  
ALENTEJO

R. Dr. Barros Moura, 9  
Tel: (+351)939395171

**e-redes.pt**

---

**De:** JOÃO SALSA

**Enviada:** 24 de janeiro de 2022 12:52

**Para:** [hugo.mendes@cm-vendasnovas.pt](mailto:hugo.mendes@cm-vendasnovas.pt)

**Cc:** CARLOS ANDRÉ SOUSA <[CARLOSANDRE.SOUSA@E-REDES.PT](mailto:CARLOSANDRE.SOUSA@E-REDES.PT)>

**Assunto:** Pedido de Cedência de Espaço para PTD de Cabina - Marconi

Caro Hugo Mendes,

Na sequência de pedido de ligação à rede em média tensão para a Herdade da Chaminé (38.665326, -8.388774), vimos solicitar o apoio do Município para análise da possibilidade de cedência de espaço para instalação de PTD de cabina na localidade de Marconi.

Dado que a rede de média tensão neste local é subterrânea e que se pretende construir uma rede aérea para alimentação do PTC da Herdade da Chaminé, torna-se necessária a instalação de um posto de seccionamento para que possamos efetuar a derivação para a rede aérea. Tendo em conta a distância de alguns cliente alimentados em baixa tensão ao PT existente na localidade, pretendemos aproveitar este projeto para contruir também um novo PTD, que visa melhorar a qualidade do nosso serviço com a transferência de alguns clientes para este novo PT.

A localização que nos parece viável e que servira os dois propósitos é a seguinte:



<https://goo.gl/maps/yb77v57uZZi3MBdr5>

As dimensões da cabina são 4,450m x 2,5m x 2,4m.

Caso sejam necessários esclarecimentos adicionais estamos à disposição.

Ficaremos a aguardar feedback.

Obrigado.  
Cumprimentos,



**JOÃO SALSA**  
E-REDES - Distribuição de Eletricidade, S.A.  
ALENTEJO

R. Dr. Barros Moura, 9  
Tel: (+351)939395171

**e-redes.pt**

---

**AVISO DE CONFIDENCIALIDADE:**

Esta mensagem e os ficheiros em anexo podem conter informação confidencial e/ou privilegiada, que não deverá ser divulgada, copiada, gravada ou distribuída, nos termos da lei vigente.

Se recebeu esta mensagem por engano, pedimos que não divulgue nem faça uso desta informação. Agradecemos que avise o remetente da mesma, por correio eletrónico, e apague este e-mail do seu sistema.

**CONFIDENTIALITY NOTICE:**

This message and the attached files may contain confidential and/or privileged information, which should not be disclosed, copied, saved or distributed, under the terms of current legislation.

If you have received this message in error, we ask that you do not disclose or use this information. Please notify the sender of this error, by email, and delete this message from your device.

**AVISO DE CONFIDENCIALIDAD:**

Este mensaje y los archivos adjuntos pueden contener información confidencial y/o privilegiada, que no deberá ser divulgada, copiada, guardada o distribuida de acuerdo al cumplimiento de la ley vigente.

Si ha recibido este mensaje por error, le pedimos que no divulgue o haga uso de esta información. Le agradecemos que notifique el error al remitente enviándole un correo electrónico y elimine este email de su dispositivo.